Luty 2022
NR 1/22 (99)

Dobrzanin

SAMORZĄDOWY INFORMATOR GMINY DOBRA

EGZEMPLARZ BEZPŁATNY EGZEMPLARZ BEZPŁATNY EGZEMPLARZ BEZPŁATNY

DZIEŃ KOBIET

czyli artyści z serialu

„RANCZO”

w programie

„DEZYNFEKCJA”

Znani z serialu „Ranczo”, bywalcy ławeczki, smakosze Mamrota
Potrafią na trzeźwo zagrać każdą dawkę promili.
Korzystają ze swoich doświadczeń: „lata pracy na ulicy...”
Ulubieńcy prostych ludzi i prezesów spółek.

Burmistrz Dobrej - Rada Miejska w Dobrej
Dyrektor Centrum Kultury w Dobrej
Dyrektor Zespołu Szkolno - Przedszkolnego w Dobrej

ZAPRASZAJĄ

wszystkie Panie z Gminy Dobra na wieczór kabaretowy z okazji Dnia Kobiet!

ZAPISY NA KONCERT U SOŁTYSÓW
LUB W SEKRETARIACIE URZĘDU MIEJSKIEGO W DOBREJ
TEL. 63 279 99 20

Hala Sportowa w Dobrej
26 lutego 2022r. - sobota
godz. 17.00

- WSTĘP WOLNY -

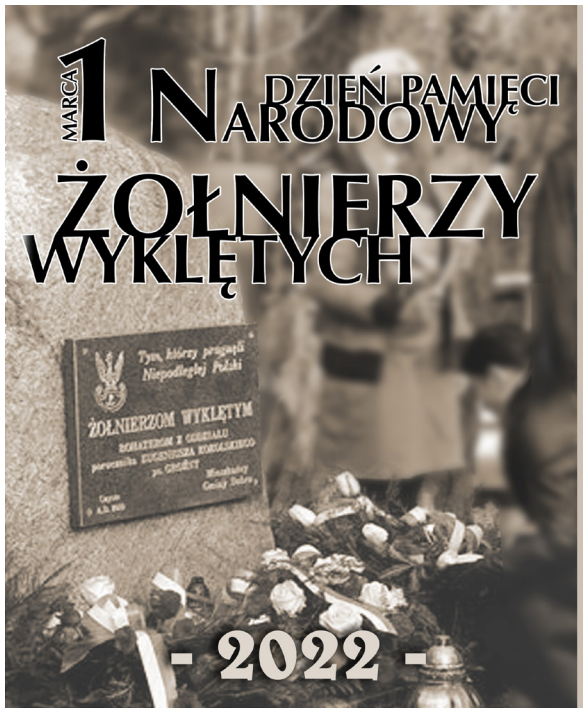

ZAPRASZAMY

na uroczystość, która odbędzie się przy tablicy upamiętniającej

ŻOŁNIERZY WYKLĘTYCH

w dniu
1 marca o godz. 10.00
w miejscowości Czyste,
Gmina Dobra.

Podczas uroczystości złożone zostaną wiązanki kwiatów oraz znicze pod tablicą upamiętniającą “Żołnierzy Wyklętych”

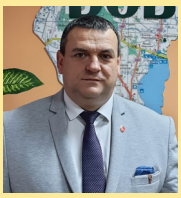

SPRAWOZDANIE BURMISTRZA DOBREJ Z DZIAŁALNOŚCI W ROKU 2021

strony 3 do 14 >>>

PIERWSZY BIEG PAMIĘCI ŻOŁNIERZY WYKLĘTYCH W DOBREJ

szczegóły na stronie 2 >>>

Przekaż Swój 1% Podatku. Pomóż Adasiowi Poznać Świat

W formularzu PIT wpisz numer:
KRS 0000037904
W rubryce informacje uzupełniając – cel szczegółowy 1% podaj:
34737 SZYDŁOWSKI ADAM

Szanowni Darczyńcy, prosimy o zaznaczenie w zeznaniu podatkowym pola „Wyrażam zgodę".

Adaś urodził się w 2013 roku. Cierpi na wiotkość mięśni, która powoduje opóźnienie w rozwoju psychoruchowym. Choruje również na niedotlenienie okołoporodowe, oraz padaczkę. Mimo, iż jeszcze nie znamy pełnej diagnozy choroby, najważniejsze dla Adasia są ćwiczenia ze specjalistami. Dzięki rehabilitacji poczynił ogromne postępy i wiemy, że to ma sens....
By dać Adasiowi szanse na to by mógł jak inne dzieci cieszyć się życiem konieczna jest kosztowna i intensywna rehabilitacja.
Jeśli możesz podaruj swój 1% dla Adasia!
Za każdą pomoc z całego serca dziękujemy Adaś z Rodzicami.

Wpłaty darowizn prosimy kierować na konto:
Fundacja Dzieciom „Zdążyć z Pomocą"
Alior Bank S.A.42 2490 0005 0000 4600 7549 3994
TYTUŁEM:
34737 Szydłowski Adam darowizna na pomoc i ochronę zdrowia.

SPONSOR SERWISU home.pl

FUNDACJA DZIECIOM „ZDĄŻYĆ Z POMOCĄ"

Wsparcie dla Zbyszka

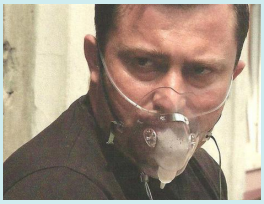

Osobom chcącym wesprzeć 1% swojego podatku przydadzą się poniższe dane:

KRS0000037904
Zbigniew Adam Ziętek 14522

Zachęcamy do wsparcia Pana Zbyszka Ziętka, chorego mieszkańca gminy Dobra, borykającego się m.in. z powikłaniami po przeszczepie płuc.
Zdrowiu Pana Zbigniewa zagroziło samoistne włóknienie płuc. Mężczyzna nie został jednak sam ze swoim problemem. Przykładowo w kwietniu ubiegłego roku w Dobrej odbyła się charytatywna impreza, a jej celem było pozyskanie funduszy na zakup przenośnego koncentratora tlenu. W lipcu 2011 roku Pan Zbyszek przeszedł wymagany przeszczep płuc, lecz to nie zakończyło jego zdrowotnych kłopotów.
Zbigniew Ziętek przebywa obecnie pod kontrolą lekarzy z Zabrza, co rodzi kłopoty także natury finansowej. Przeszczep płuc przyniósł ze sobą powikłania, które wymagają drogiego leczenia i rehabilitacji. Ta jest tym trudniejsza, iż miesiące poruszania się na wózku również odcisnęły piętno na stanie fizycznym. Przekazanie 1% swojego podatku uczyni łatwiejszym proces leczenia i rehabilitacji.

To juz 8 lat walki za nami... Wspomóz rehabilitacje Jacka swoim 1%

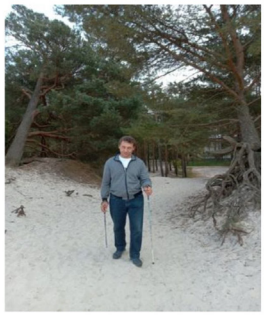

PRZEKAŻ 1%
lub **DAROWIZNĘ NA MÓJ CEL!**

KRS: **0000270809**
NUMER KONTA: **62 1600 1286 0003 0031 8642 6001**
Cel szczegółowy/tytuł przelewu:
Zakolski, 3222

Fundacja Avalon
Bezpośrednia Pomoc Niepełnosprawnym
ul. Domaniewska 50A, 02-672 Warszawa
22 266 82 36, 666 324 328
kontakt@fundacjaavalon.pl
www.fundacjaavalon.pl

Za okazaną pomoc serdecznie dziękuję!

BIEG PAMIĘCI ŻOŁNIERZY WYKLĘTYCH

Zapraszamy na Bieg Pamięci Żołnierzy Wyklętych w Dobrej, który odbędzie się w niedzielę 06 marca 2022 r.
- Bieg Główny pod Patronatem Burmistrza Dobrej. Długość Biegu Głównego 1963 metry, od Parkingu Leśnego na trasie Dobra - Piekary do Miejsca Pamięci Ostatni Schron Groźnego
- Bieg dla dzieci

Zapisy u Animatora Orlika Grzegorza Łakomickiego (tel. 785 210 599, Messenger lub bezpośrednio na Hali Sportowej). Uczestnicy biegu głównego otrzymają pakiet startowy w postaci medalu, koszulki i numeru startowego. Wszyscy uczestnicy biegu dla dzieci otrzymają medale. Uczestnicy dostaną też ciepły posiłek w postaci zupy. Wśród wszystkich, którzy ukończą bieg, rozlosowane zostaną nagrody rzeczowe.

Wpisowe: Bieg dzieci 15 zł. / Bieg główny 25 zł.
Organizatorzy:
Stowarzyszenie Aktywny Orlik
Gmina Dobra

SZKOLENIE Z PODNOSZENIA KOMPETENCJI CYFROWYCH DLA INSTYTUCJI KULTURY

CENTRUM KULTURY W DOBREJ

W dniach 19/20 stycznia 2022 roku w Centrum Kultury w Dobrej odbyły się warsztaty w ramach projektu Konwersja cyfrowa domów kultury. Warsztaty prowadził doktor nauk humanistycznych Maciej Dowgiel.
Celem działań szkoleniowych jest wsparcie zespołów kadr kultury w podnoszeniu kompetencji w zakresie projektowania oferty kulturowej on-line.
Efektem działań będzie zbudowanie sieci nowocześnie działających domów kultury, które wykorzystają narzędzia cyfrowe w sposób celowy i efektywny dla rozwoju edukacji kulturalnej i animacji kultury oraz współpracy ze społecznością lokalną.
Program szkoleniowy jest częścią działań realizowanych w projekcie Konwersja cyfrowa domów kultury. Projekt realizowany jest w ramach działania 3.2 „Innowacyjne rozwiązania na rzecz aktywizacji cyfrowej" III Osi Programu Operacyjnego Polska Cyfrowa na lata 2014-2020.
Podczas warsztatów po raz pierwszy został wykorzystany sprzęt zakupiony w ramach projektu – laptopy i laserowy projektor multimedialny.

Materiał informacyjny
CK w Dobrej

Fundusze Europejskie Polska Cyfrowa
Rzeczpospolita Polska
Unia Europejska Europejski Fundusz Rozwoju Regionalnego

MINĄŁ TRZECI ROK...

sprawozdanie z działalności w roku 2021 na stanowisku Burmistrza Dobrej

SZANOWNI PAŃSTWO!

Za nami rok 2021, był to trzeci rok obecnej kadencji samorządu. W ubiegłym roku przedstawiłem Państwu sprawozdanie za dwa pierwsze lata mojej pracy (2019-2020), dziś oddaję w Państwa ręce sprawozdanie za rok 2021. Obfitował on w wiele ważnych działań jakie podejmowałem wraz z Radą Miejską, co zapewne sami Państwo ocenicie czytając poniższe zestawienie, w którym starałem się zebrać wiele aspektów mojej działalności na rzecz Państwa i naszej Gminy. Czas pandemii, mniejsze wpływy do budżetu i niepewna sytuacja ekonomiczno-gospodarcza zapewne miały wpływ na moją pracę i rozwój naszej Gminy ale zapewniam Państwa, że zawsze czyniłem wszystko, co tylko w mojej mocy aby jak najkorzystniej poprowadzić naszą Gminę ku lepszej przyszłości, tak aby móc zawsze powiedzieć, że zrobiłem wszystko, co tylko możliwe aby mogło być lepiej. Dowodem na to są liczne dofinansowania, które nasza Gmina pozyskała z różnych instytucji, czy to państwowych, czy samorządowych. Zdaję sobie sprawę z tego, że jest jeszcze wiele do zrobienia, dlatego pod koniec mojego sprawozdania znajdziecie Państwo opisanych kilka projektów do realizacji w obecnym roku.

W tym miejscu chcę złożyć podziękowania radnym Rady Miejskiej w Dobrej za dobrą współpracę, dziękuję moim współpracownikom z Urzędu Miejskiego w Dobrej na czele z Panem Wiceburmistrzem i Kierownikami poszczególnych referatów, wszystkim Dyrektorom i Kierownikom oraz pracownikom jednostek organizacyjnych gminy. To dzięki Państwa zaangażowaniu mogliśmy w wielu projektach uczestniczyć oraz podejmować trud pracy dla naszej lokalnej społeczności.

Dziękuję również za współpracę wszystkim sołtysom, przedsiębiorcom, druhom strażakom z Ochotniczych Straży Pożarnych na czele z druhem Prezesem i druhem Komendantem Zarządu Oddziału Miejsko-Gminnego Związku OSP RP, delegatom gminnym Wielkopolskiej Izby Rolniczej, Księżom z parafii położonych na terenie naszej gminy, Policji, Kołom Gospodyń Wiejskich, Klubowi Sportowemu Wicher Dobra, Kołu Łowieckiemu Nr 13 „Szarak", Stowarzyszeniu Przyjaciół Ziemi Dobrskiej i wszystkim innym podmiotom, stowarzyszeniom i mieszkańcom, z którymi miałem przyjemność współpracować.

Większość z poniżej prezentowanych zadań była realizowana z dofinansowaniem różnych urzędów i instytucji, gdyż staram się efektywnie inwestować nasze budżetowe środki, co kosztowało bardzo wiele pracy i zaangażowania ze strony pracowników Urzędu Miejskiego jak i jednostek organizacyjnych Gminy. Wkład pracy pracowników Urzędu Miejskiego i jednostek organizacyjnych Gminy w wypełnianie i rozliczanie wniosków dotyczących dofinansowań wielokrotnie przyniósł sukces, za co serdecznie dziękuję. Dziękuję również Parlamentarzystom, Panu Wiceministrowi Rolnictwa i Rozwoju Wsi, Panu Marszałkowi Województwa Wielkopolskiego, Panu Wojewodzie, Wojewódzkiemu Funduszowi Ochrony Środowiska i Gospodarki Wodnej w Poznaniu, Państwowemu Funduszowi Rehabilitacji Osób Niepełnosprawnych, Komendzie Powiatowej i Komendzie Głównej Państwowej Straży Pożarnej, poszczególnym Ministerstwom, z których płynęły środki w ramach różnych programów za przychylność dla naszego samorządu.

Poniżej przedstawiam sporządzone w punktach sprawozdanie z działań zrealizowanych i podejmowanych w 2021 roku.

1. 2021 rok rozpoczęliśmy od uruchomienia Żłobka Samorządowego w Dobrej, który wybudowaliśmy między innymi za środki pozyskane od Wojewody Wielkopolskiego w ramach Resortowego program rozwoju instytucji opieki nad dziećmi w wieku do lat 3 „MALUCH+". Wartość zadania, to kwota 744.970,00 zł, dofinansowanie 594.000,00 zł (79,73%), wkład własny Gminy Dobra, to kwota 150.970,00 zł. Żłobek został wybudowany dla 18 dzieci do lat 3.

2. Wybudowanie żłobka, to jedno, natomiast utrzymanie funkcjonowania żłobka, to już coś innego. Dlatego też jeszcze w roku 2020 czyniliśmy starania aby pozyskać środki niezbędne do utrzymania pracowników i pokrycia kosztów funkcjonowania żłobka. Nasze działania okazały się skuteczne i dzięki pozyskanym środkom na funkcjonowanie żłobka z Urzędu Marszałkowskiego Województwa Wielkopolskiego w ramach Wielkopolskiego Regionalnego Programu Operacyjnego na lata 2014-2020 w ramach projektu „Stawiamy na dobry start" dofinansowanego z Europejskiego Funduszu

Pierwsze urodziny żłobka

Socjalnego w ramach Wielkopolskiego Regionalnego Programu Operacyjnego na lata 2014-2020 umożliwiliśmy powrót rodzicom, szczególnie mamom do pracy zawodowej dając im nieodpłatną opiekę nad dziećmi do 30 września 2022 roku. Jedyna opłata jaka pojawiła się w żłobku, to opłata za wyżywienie w kwocie miesięcznej 121 zł. Otrzymane dofinansowanie, to kwota 873.581,81 zł (95%) a całkowita wartość projektu, to 919.559,81 zł. Wkład własny Gminy Dobra, to kwota 45.978,00 zł (5%).

3. W minionym roku wybudowaliśmy przy Żłobku Samorządowym taras i ogrodzenie tworząc w ten sposób miejsce do zabaw dla dzieci bezpośrednio przy budynku, oraz zamontowaliśmy klimatyzację w budynku żłobka łącznie za kwotę około 35.000,00 zł.

Nowy ogrodzony taras przy żłobku

4. Przez cały rok 2021 wraz z Partnerem projektu firmą DGA S.A. z Poznania realizowaliśmy w Szkołach Podstawowych naszej Gminy projekt „DOBRA EDUKACJA, kompleksowy program wsparcia 2 Szkół Podstawowych w Gminie Dobra". Realizacja projektu objęła działania partnerów opisane w 5 zadaniach:

- doposażenie pracowni przedmiotowych oraz doskonalenie nauczycieli w zakresie nauczania opartego na metodzie doświadczeń i eksperymentu oraz z zakresu wykorzystania e-podręczników.
- wsparcie uczniów (w tym o specjalnych potrzebach edukacyjnych i uczniów niepełnosprawnych) w rozwijaniu kompetencji kluczowych niezbędnych na rynku pracy poprzez prowadzenie zajęć dydaktyczno-wyrównawczych oraz kółek zainteresowań.
- doradztwo zawodowe – wyposażenie uczniów w wiedzę na temat własnych predyspozycji i ścieżek rozwoju.
- wsparcie indywidualnego podejścia do uczniów ze specjalnymi potrzebami edukacyjnymi i wykorzystanie pozytywnie zwalidowanych produktów projektów innowacyjnych.
- kształcenie nauczycieli.

Wartość projektu ogółem, to kwota 405.550,68 zł, w tym środki własne pochodzące z budżetu Gminy Dobra, to 23.780,00 zł, natomiast 381.770,68 zł, to kwota dofinansowania ze środków Wielkopolskiego Regionalnego Programu Operacyjnego na lata 2014–2020 (WRPO 2014+) współfinansowanego ze środków Europejskiego Funduszu Społecznego dystrybuowanych przez Wielkopolski Urząd Marszałkowski.

5. W 2021 roku uruchomiliśmy transport Door to Door (od drzwi do drzwi) za środki pozyskane w 100% z Państwowego Funduszu Rehabilitacji Osób Niepełnosprawnych. Dzięki temu dofinansowaniu zakupiliśmy nowy mikrobus do przewozu osób korzystających z usług indywidualnego transportu Door to Door w Gminie Dobra. Koszt zakupu samochodu, to kwota 183.885,00 zł pokryty w 100% z dofinansowania. W ramach projektu zatrudniliśmy koordynatora i kierowcę, których koszty utrzymania również w 100% pokrywane są z dofinansowania. Całkowita wartość projektu grantowego

Nowe auto do programu Door to Door

wynosi 514.480,00 zł, w tym wkład funduszy europejskich, to 433.603,74 zł w ramach Europejskiego Funduszu Społecznego. Wyżej wymienione przedsięwzięcie cieszy się dużym zainteresowaniem mieszkańców potrzebujących wsparcia, gdyż w roku 2021 zakwalifikowaliśmy do transportu 187 osób,

Dobrzanin

STOPKA REDAKCYJNA

Redakcja: Plac Wojska Polskiego 10, 62-730 Dobra
tel. 63-279-99-31 e-mail dobrzanin@dobra24.pl
Wydawca: Urząd Miejski w Dobrej przy współudziale Centrum Kultury w Dobrej i Stowarzyszenia Przyjaciół Ziemi Dobrskiej
Skład: Jacek Gajewski **Redaguje:** zespół pod kierownictwem Jacka Gajewskiego

Redakcja zastrzega sobie prawo dokonywania skrótów i poprawek w nadesłanych materiałach.
Za treść reklam i ogłoszeń nie odpowiadamy. Dystrybucja Dobrzanina prowadzona jest poprzez placówki handlowe na terenie Gminy Dobra. Dostępna jest także w Biurze Obsługi Klienta Urzędu Miejskiego w Dobrej I na stronie internetowej dobra24.pl

w tym 65 osób z orzeczonym stopniem niepełnosprawności. Ilość zrealizowanych transportów, to 768. Samochód w 2021 roku (od miesiąca marca) przejechał prawie 40 tys. km.

6. W związku z niedoborami wody pitnej szczególnie w okresie letnim wykonaliśmy w 2021 r. odwiert otworu do głębokości prawie 100 metrów, przeznaczonego na studnię głębinową na ujęciu wody w Rzymsku. Obecne ujęcie składało się

z 2 studni czwartorzędowych (studnia nr 1 wykonana została w lipcu 1970 r. natomiast studnia nr 2 wykonana została w październiku 2010 r. Obie studnie mają głębokość do 45 metrów). Wartość inwestycji ogółem, to koszt 152.524,92 zł., były to środki pochodzące w 100% z budżetu Gminy Dobra.

7. Na bieżąco realizowaliśmy zadania związane z modernizacją i przebudową wodociągów na terenie miasta i gminy partycypując w kosztach rozbudowy tej instalacji, co łącznie pochłonęło około 200.000,00 zł.

8. W 2021 roku zrealizowaliśmy na terenie Gminy Dobra generalne remonty i przebudowy 5 dróg. Poniżej przedstawiam zrealizowane zadania:

- zakończyliśmy I etap remontu drogi gminnej Dobra –

Inwestycja Dobra-Linne-Ostrówek

Linne – Ostrówek na odcinku o długości około 3,3 km i szerokości 5 metrów. Wartość tej inwestycji ogółem, to kwota 1.994.853,75 zł., w tym 1.575.883,00 zł., to dofinansowanie (80%) pochodzące z Rządowego Funduszu Rozwoju Dróg, natomiast 393.970,75 zł., to środki pochodzące z budżetu gminy Dobra stanowiące (20%) wartości inwestycji. Drugi a zarazem ostatni etap remontu przedmiotowej drogi rozpocznie się wiosną br.

- sfinansowaliśmy remont drogi gminnej w miejscowości Januszówka na odcinku 668 metrów i szerokości 3 metrów układając nawierzchnię asfaltową. Wartość inwestycji ogółem wyniosła 191.000,00 zł, zadanie w 100% zostało sfinansowane ze środków własnych Gminy Dobra.
- dokonaliśmy przebudowy drogi gminnej położonej w miejscowości Żeronice. W ramach zadania wykonaliśmy 1115 metrów drogi o szerokości 4 metrów z masy bitumicznej. Wartość inwestycji ogółem, to kwota 675.022,77 zł., w tym środki własne Gminy Dobra, to 561.522,77 zł., natomiast 113.500,00zł.,

1115m od Kantorki do Żeronic

Odcinek Chrapczew-Zagaj doczekał się finału

to środki pochodzące z Urzędu Marszałkowskiego Województwa Wielkopolskiego w ramach dofinansowania budowy (przebudowy) dróg dojazdowych do gruntów rolnych.

- przebudowaliśmy drogę gminną w miejscowości Szymany (Chrapczew – Zagaj) poprzez ułożenie masy bitumicznej na odcinku około 880 m i szerokości 5 m. Wartość inwestycji, to kwota 789.299,61 zł., która w całości została pozyskana ze środków Rządowego Funduszu Inwestycji Lokalnych.
- przebudowaliśmy drogę gminną w Łęgu Piekarskim. W ramach zadania wykonaliśmy 775 metrów drogi o szerokości 4 metrów z masy bitumicznej. Wartość inwestycji ogółem wyniosła 244.668,50 zł., w tym 111.918,50 zł., to środki własne Gminy Dobra, natomiast 132.750,00 zł., to kwota dofinansowania z Urzędu Marszałkowskiego Województwa Wielkopolskiego w ramach dofinansowania budowy (przebudowy) dróg dojazdowych do gruntów rolnych.

9. Swoimi działaniami staraliśmy się wspierać Jednostki Ochotniczych Straży Pożarnych z terenu Gminy Dobra, w związku z tym, na przełomie września i października 2021r. pomogliśmy w przygotowaniu wniosków i pozyskaniu środków na realizację takich zadań jak:

- zakup i montaż pompy ciepła wraz z osprzętem w budynku strażnicy Ochotniczej Straży Pożarnej w Potworowie. Wartość przedsięwzięcia ogółem: 34.000,00 zł., w tym 30.000,00 zł, to środki pochodzące z dofinansowania WFOŚiGW w Poznaniu, natomiast 4.000,00 zł., to środki własne OSP.
- zakup i montaż pompy ciepła wraz z osprzętem w budynku strażnicy Ochotniczej Straży Pożarnej w Skęczniewie. Wartość

przedsięwzięcia ogółem: 33.500,00 zł., w tym 30.000,00 zł, to środki pochodzące z dofinansowania WFOŚiGW w Poznaniu, natomiast 3.500,00 zł., to środki pochodzące z budżetu Gminy Dobra.

- zakup i montaż pompy ciepła wraz z osprzętem w budynku strażnicy Ochotniczej Straży Pożarnej w Strachocicach. Wartość przedsięwzięcia ogółem: 33.500,00 zł, w tym 30.000,00 zł, to środki pochodzące z dofinansowania WFOŚiGW w Poznaniu, natomiast 3.500,00 zł., to środki własne OSP.
- zakup i montaż pompy ciepła wraz z osprzętem w budynku strażnicy Ochotniczej Straży Pożarnej w Rzechcie. Wartość przedsięwzięcia ogółem: 33.500,00 zł., w tym 30.000,00 zł., to środki pochodzące z dofinansowania WFOŚiGW w Poznaniu, natomiast 3.500,00 zł., to wkład własny OSP.
- zakup i montaż instalacji fotowoltaicznej w budynku strażnicy Ochotniczej Straży Pożarnej w Linnym. Wartość przedsięwzięcia ogółem: 28.000,00 zł., w tym 25.200,00 zł., to środki pochodzące z dofinansowania WFOŚiGW w Poznaniu, natomiast 2.800,00 zł., to wkład własny OSP.
- zakup i montaż instalacji fotowoltaicznej w budynku strażnicy Ochotniczej Straży Pożarnej w Piekarach. Wartość przedsięwzięcia ogółem: 33.400,00 zł., w tym 30.000,00 zł., to środki pochodzące z dofinansowania WFOŚiGW w Poznaniu, natomiast 3.400,00 zł., to wkład własny OSP.
- zakup i montaż instalacji ogrzewania elektrycznego oraz zakup i montaż instalacji fotowoltaicznej w budynku strażnicy Ochotniczej Straży Pożarnej w Rzymsku. Wartość przedsięwzięcia ogółem: 33.500,00 zł., w tym 30.000,00 zł., to środki pochodzące z dofinansowania WFOŚiGW w Poznaniu, natomiast 3.500,00 zł., to wkład własny OSP.
- zakup i montaż bramy garażowej w budynku strażnicy OSP w Żeronicach. Wartość przedsięwzięcia ogółem: 7.800,00 zł., w tym 6.050,00 zł., to środki pochodzące z dofinansowania KG PSP, natomiast 1.750,00 zł., to środki pochodzące z budżetu Gminy Dobra.
- zakup i montaż bramy garażowej w budynku strażnicy OSP w Mikulicach. Wartość przedsięwzięcia ogółem: 7.800,00 zł., w tym 6.050,00 zł., to środki pochodzące z dofinansowania KG PSP, natomiast 1.750,00 zł., to środki pochodzące z budżetu Gminy Dobra.
- zakup sprzętu ratownictwa wysokościowego oraz ratownictwa wodnego dla OSP Dobra. Wartość przedsięwzięcia ogółem: 8.190,00 zł., w tym 7.000,00 zł., to środki pochodzące z dofinansowania KG PSP, natomiast 1.190,00 zł., to środki pochodzące z budżetu Gminy Dobra.
- zakup wyposażenia osobistego i ochronnego dla OSP w Piekarach. Wartość przedsięwzięcia ogółem: 7.000,00 zł., w tym 5.630,00 zł., to środki pochodzące z dofinansowania KG PSP, natomiast 1.370,00 zł., to środki pochodzące z budżetu gminy Dobra.

10. Od 1 września 2021 r. do 30.11.2021 r. realizowaliśmy program powszechnej nauki pływania „UMIEM PŁYWAĆ". 180 uczniów klas I-III SP w Dobrej brało udział w pozalekcyjnych i pozaszkolnych zajęciach sportowych z zakresu nauki pływania. Uczniowie podczas 10 wyjazdów po 2 godz. lekcyjne w grupach 15 osobowych pod opieką trenera nabywali umiejętności pływania. Wartość projektu ogółem to kwota 32.400,00 zł., w tym środki własne gminy, to 16.200,00 zł., natomiast 16.200,00 zł. to kwota dofinansowania ze środków Ministerstwa Kultury, Dziedzictwa Narodowego i Sportu.

11. Zakupiliśmy sadzonki drzew miododajnych w ilości 80 szt. przeznaczonych do nasadzeń zastępczych w parku za Centrum

80 drzew posadzono w parku za CK

Kultury w Dobrej. Koszty zakupu sadzonek to kwota 16.031,52 zł., w tym 1.603,16 zł. pochodziło ze środków własnych Gminy Dobra, natomiast 14.428,36 zł., to dofinansowanie pochodzące ze środków Urzędu Marszałkowskiego Województwa Wielkopolskiego.

12. Zakończyliśmy jeden z etapów zadania pt.: „Uporządkowanie gospodarki wodno-ściekowej w miejscowości Skęczniew oraz budowa przydomowych oczyszczalni ścieków na terenie Gminy Dobra." W ramach operacji typu „Gospodarka wodno-ściekowa" w ramach poddziałania „Wspieranie inwestycji związanych z tworzeniem, ulepszaniem lub rozbudową wszystkich rodzajów małej infrastruktury, w tym inwestycji w energię odnawialną i w oszczędzanie energii". W ramach zakończonego etapu zostało wybudowanych 35 przydomowych oczyszczalni ścieków w miejscowościach: Skęczniew, Żeronice, Rzymsko, Rzechta, Wola Piekarska, Mikulice, Piekary, Łęg Piekarski, Moczydła, Szymany, Józefów, Dąbrowa, Potworów, Stefanów, Ugory, Dąbrowica Kolonia, Rzymsko BG, Czajków, Strachocice. W następnym etapie realizowanym w 2022 roku wybudujemy 1015 metrów systemów kanalizacji zbiorczej dla ścieków komunalnych w miejscowości Skęczniew. Wartość projektu ogółem, to kwota 632.999,85 zł., w tym 358.614,90 zł., to dofinansowanie unijne z Programu Rozwoju Obszarów Wiejskich na lata 2014-2020, natomiast 274.384,95 zł., to wkład własny właścicieli posesji na których zostały wybudowane przydomowe oczyszczalnie ścieków.

13. Uzyskaliśmy dofinansowania na realizację zadania pt.: „Zagospodarowanie terenu rekreacyjno-sportowego na działce gminnej o nr 95/5 położonej w Piekarach." W ramach pozyska-

nych środków zostały zakupione elementy siłowni zewnętrznej, wybudowano altanę oraz wykonano ogrodzenie terenu wraz z nasadzeniem roślin ozdobnych (drzewa oraz krzewy m.in. dęby, catalpy, jałowce, kosodrzewinę, irgę). Prace trwały na przełomie września i listopada 2021 r.

Wartość projektu ogółem, to kwota 91.709,00 zł., w tym

47.000,00 zł. pochodzi z dotacji Samorządu Województwa Wielkopolskiego w ramach konkursu Pięknieje Wielkopolska Wieś, w ramach programu Wielkopolska Odnowa Wsi 2020+, 16.000,00 zł. pochodzi z dotacji Samorządu Województwa Wielkopolskiego w ramach programu pn. „Błękitno – zielone inicjatywy dla Wielkopolski", 15.000,00 zł. fundusz sołecki Piekary, oraz 13.709,00 zł., to środki pochodzące z budżetu Gminy Dobra.

14. W ramach IX edycji konkursu „Odnowa wsi szansą dla aktywnych sołectw" pozyskaliśmy dofinansowania z Samorządu Województwa Wielkopolskiego dla trzech sołectw z terenu Gminy Dobra, i tak:

- dla sołectwa Potworów na realizację zadania pt.: „Podniesienie standardu świetlicy wiejskiej w Potworowie". Na zakup stołów i krzeseł przeznaczono kwotę 6.000,00 zł., z czego 3.900,00 zł., to dofinansowanie Samorządu Województwa Wielkopolskiego, natomiast 2.100,00 zł. to wkład własny ze środków Gminy Dobra,

Mieszkańcy sołectwa Potworów w świetlicy wiejskiej

- dla sołectwa Miłkowice na realizacje zadania pt.: „Rozwój miejscowości Miłkowice poprzez zakup materiałów promocyjnych i wyposażenia". W ramach pozyskanych środków zakupiono namiot promocyjny oraz wyposażenie w postaci stołów i ławek. 6.566,00 zł., to dofinansowanie z Samorządu Województwa Wielkopolskiego, natomiast 3.444,00 zł., to środki pochodzące z funduszu sołeckiego miejscowości Miłkowice,
- dla sołectwa Rzechta na realizację zadania pt.: „Zakup i montaż wyposażenia do świetlicy wiejskiej w Rzechcie". W ramach wykonanego zadania o wartości 10.000,00 zł. zakupiono wyposażenie do świetlicy wiejskiej – klimakonwektory. 7.000,00 zł., to dofinansowanie z Samorządu Województwa Wielkopolskiego, natomiast pozostałe 3.000,00 zł., to środki pochodzące z funduszu sołeckiego miejscowości Rzechta.

15. Zrealizowaliśmy przedsięwzięcie pn. „Poznaj Polskę", czyli program udzielający wsparcia dla Gminy Dobra w realizacji zadań mających na celu uatrakcyjnienie procesu edukacyjnego dzieci i młodzieży poprzez umożliwienie im poznawania Polski, jej środowiska przyrodniczego, tradycji, zabytków kultury i historii oraz osiągnięć polskiej nauki. Zadanie to pozwoliło urozmaicić zajęcia lekcyjne, dzięki czemu nauka nabrała praktycznego wymiaru. Uczenie się oparte było na praktycznym odkrywaniu śladów historii, czy też eksperymentowaniu w centrach nauki, stworzyło uczniom warunki do zdobywania nowych umiejętności w niepowtarzalnym środowisku edukacyjnym. Wsparcie objęło organizację 2 wycieczek jednodniowych w kl. I-III i IV-VIII w Szkole Podstawowej w Piekarach oraz organizację 1 wycieczki 3 dniowej w kl. IV-VIII Szkoły Podstawowej w Dobrej. Wartość projektu ogółem to kwota 22.392,00 zł., w tym 17.913,00 zł., to środki pochodzące z Ministerstwa Edukacji i Nauki, natomiast 4.479,00 zł., to środki pochodzące od rodziców dzieci, które uczestniczyły w wycieczkach.

16. Bierzemy także udział w Programie „Szkolny Klub Sportowy". Ideą Programu jest organizacja i prowadzenie systematycznych zajęć sportowych dla dzieci i młodzieży 2 razy w tygodniu po 60 minut dla każdego uczestnika, w grupach 15-20 osobowych. W Gminie Dobra w 2021 r. zostały zorganizowane 4 grupy : 1 w SP w Piekarach i 3 w SP w Dobrej. Wartość projektu ogółem, to kwota 4.540,00 zł., w tym środki własne Gminy to 700,00 zł., natomiast 3.840,00 zł., to dofinansowanie pochodzące ze środków Funduszu Rozwoju Kultury Fizycznej, których dysponentem jest Minister Kultury, Dziedzictwa Narodowego i Sportu.

17. Inwestowaliśmy również środki w Centrum Kultury w Dobrej, dzięki czemu zostały zrealizowane następujące działania:

- poprawa warunków funkcjonowania Centrum Kultury w Dobrej, poprzez remont Sali Głównej wraz z wymianą

Kulisy kultury/sala widowiskowa przed i po remoncie

instalacji elektrycznej. Wniosek o dofinansowanie tego przedsięwzięcia został złożony do Urzędu Marszałkowskiego Województwa Wielkopolskiego w ramach programu Kulisy Kultury. Wniosek został pozytywnie rozpatrzony i przyznano na realizację powyższego zadania kwotę 50.000,00 zł., natomiast z budżetu Gminy Dobra dołożono 60.000,00 zł. Dzięki zabezpieczonym środkom finansowym dokonano remontu sceny, zakupiono nowe kulisy, zmodernizowano instalację elektryczną, wykonano nowy podwieszany sufit, zdemontowano starą boazerię i wygładzono ściany oraz wymieniono lampy.

- Dyrektor Centrum Kultury złożył wniosek do projektu o nazwie „Dobra kultura w pełnym wymiarze" realizowanego z Funduszy Europejskich w ramach konkursu Konwersja Cyfrowa Domów Kultury ogłoszonego przez Narodowe Centrum Kultury. Projekt znalazł się na 87 miejscu wśród 200 szczęśliwców. W konkursie startowało ponad 1200 domów kultury z całej Polski. Wartość zadania, to 189.540,00 zł., z czego 167.130,00 zł., to środki unijne (88,18%). Pozostałe

Sprzęt zakupiony w ramach projektu

środki 22.410,00 zł., to wkład własny Gminy Dobra. W ramach projektu zainstalowano na sali widowiskowej pętlę indukcyjną dla osób korzystających z aparatów słuchowych z wbudowaną cewką indukcyjną. Zakupiono pętlę indukcyjną tzw. walizkową, czyli przenośną oraz małą pętlę indukcyjną „jeden na jeden" do biura. Wykonano 2 mapy typograficzne dla osób z problemami wzroku oraz 20 tabliczek informacyjnych na drzwi z opisem tradycyjnym oraz brajlowskim. Ponadto zakupiono kamery reporterskie, komputery z oprogramowaniem do montażu wideo i do transmisji na żywo. Oświetlenie studyjne, mikrofon studyjny i mikroporty, cyfrowy projektor multimedialny oraz mikser audio wideo a także statywy do kamer i lamp. Zakupiony sprzęt pozwoli m.in. otworzyć się na szerszą publiczność poprzez wykorzystanie Internetu a także da możliwość archiwizacji wydarzeń organizowanych na terenie Gminy.

18. Podpisaliśmy umowę na realizację Programu „Kraszewski. Komputery dla Bibliotek". Celem programu jest zapewnienie zrównoważonego dostępu do technologii teleinformatycznych poprzez wyposażenie Biblioteki Publicznej w Dobrej w nowoczesny sprzęt komputerowy. Wartość projektu ogółem, to kwota 15.000,00 zł., w tym 12.750,00 zł., to dofinansowanie pochodzące z Instytutu Książki z siedzibą w Krakowie, natomiast 2.250,00 zł., to wkład własny z budżetu Gminy Dobra. Dzięki temu dofinansowaniu zakupiono 3 komputery.

3 zestawy komputerowe trafiły do Biblioteki Publicznej

19. Uczestniczymy w Programie wieloletnim „Narodowy Program Rozwoju Czytelnictwa 2.0 na lata 2021-2025". Uzyskaliśmy wsparcie, które udzielone jest w ramach programu wieloletniego na zakup książek będących nowościami wydawniczymi dla dzieci w wieku 3-6 lat oraz realizację działań promujących czytelnictwo w Przedszkolu w Piekarach, a także na zakup książek będących nowościami wydawniczymi i niebędących podręcznikami, zakup nowych elementów wyposażenia do bibliotek szkolnych, zakup sprzętu komputerowego do wykorzystania przez nauczyciela bibliotekarza, zakup elementów wyposażenia wnętrza biblioteki, w szczególności regałów, półek, biurek, szaf, foteli i elementów oświetlenia i realizację działań promujących czytelnictwo w ZSP w Dobrej. Wartość projektu ogółem to kwota 18.125,00 zł., w tym środki własne Gminy Dobra, to 3.625,00 zł., natomiast 14.500,00 zł. to środki pochodzące z budżetu państwa.

20. Rozbudowaliśmy monitoring miejski o kolejne kamery umieszczone na budynku Urzędu Miejskiego i budynku Dworca PKS za kwotę 7.000,00 zł.

21. Wyremontowaliśmy chodnik przy Pl. Słowackiego w Dobrej poprzez wymianę krawężników i kostki, położyliśmy także asfalt na odcinku drogi łączącej Pl. Słowackiego z ul. Wiatraki. Łączne koszty tego zadania, to kwota około 65.000,00 zł.

22. Wykonaliśmy instalację oświetlenia ulicznego i drogowego lub montaż dodatkowych lamp a także dokumentację projektową dla następujących lokalizacji:

- wykonaliśmy oświetlenie w miejscowości Miłkowice za kwotę 21.525,00 zł.
- wykonaliśmy oświe-

tlenie w miejscowości Miłkowice przy drodze krajowej za kwotę 13.600,00 zł.
• wykonaliśmy oświetlenie w miejscowości Mikulice za kwotę 109.470, 00 zł.
• wykonaliśmy oświetlenie w miejscowości Dąbrowica za kwotę 27.798, 00 zł.
• wykonaliśmy oświetlenie w miejscowości Żeronice za kwotę 28.782, 00 zł.
• wykonaliśmy oświetlenie w miejscowości Rzymsko za kwotę 52.700,00 zł.
• wykonaliśmy oświetlenie w miejscowości Chrapczew i Linne" (Golimówka) za kwotę 12.915,00 zł.
• wykonaliśmy oświetlenie dojścia do Hali Sportowej w Dobrej od ulicy Narutowicza oraz oświetlenie parkingu przy Hali Sportowej a także dokonaliśmy wymiany opraw oświetleniowych na energooszczędne w Parku w Długiej Wsi oraz ustawiliśmy dodatkową lampę na Otwartej Strefie Aktywności (OSA). Koszt tego zadania, to 19.000,00 zł.
• dokonaliśmy montażu dodatkowych opraw oświetleniowych na ul. Orzeszkowej w Dobrej, oraz w miejscowościach Piekary i Zborów za kwotę około 9.500,00 zł.
• wymieniliśmy latarnie wraz z oprawami oświetleniowymi na Placu Mały Rynek w Dobrej za kwotę 15.575,00 zł.
• wykonaliśmy dokumentację projektową dotyczącą budowy linii kablowej oświetlenia ulicznego i drogowego w miejscowości Chrapczew - Etap II za kwotę 11.945,47 zł.
• wykonaliśmy dokumentację projektową dotyczącą budowy linii kablowej oświetlenia ulicznego i drogowego w miejscowości Moczydła za kwotę 12.445,93 zł.
• wykonaliśmy dokumentację projektową dotyczącą budowy linii kablowej oświetlenia ulicznego i drogowego w miejscowości Strachocice za kwotę 10.000,00 zł.
• dokonaliśmy poprzez Spółkę Oświetleniową „Oświetlenie Uliczne i Drogowe" wymiany opraw oświetlenia ulicznego i drogowego w Długiej Wsi oraz na ul. Dekerta i 1 Maja w Dobrej. W ramach ww. zadania zostały wymienione lampy sodowe na inteligentne lampy LEDowe. Całkowity koszt wymiany 41 lamp to 55.227,00 zł., sfinansowany w ramach projektu SOWA przez Narodowy Fundusz Ochrony Środowiska i Gospodarki Wodnej pn.: „Zmniejszenie zużycia energii elektrycznej poprzez modernizację infrastruktury oświetlenia zewnętrznego na terenach gminnych województw: wielkopolskiego, łódzkiego i dolnośląskiego".

23. Wykonaliśmy dodatkowe odprowadzenie wody z kanalizacji deszczowej na ul. Kilińskiego w Dobrej celem odprowadzenia nadmiernych ilości wody szczególnie po intensywnych opadach deszczu, tak aby nie tworzyły się zastoiska wody, przeznaczając na ten cel 20.000,00 zł.

24. W ramach programu współpracy Gminy Dobra z organizacjami pozarządowymi zostały udzielone dwie dotacje celowe:

• dotacja dla Miejsko-Gminnego Ludowego Klubu Sportowego WICHER w Dobrej w wysokości 65.000,00 zł na realizację zadania dotyczącego wspierania i upowszechniania kultury fizycznej dzieci, młodzieży i dorosłych poprzez szkolenie w poszczególnych dyscyplinach sportowych oraz organizację i udział w zawodach sportowych,
• dotacja dla Stowarzyszenia Aktywny Orlik w wysokości 1.900,00 zł na realizację zadania pt.: „Lato dla zdrowia z dala od używek".

Ruch to zdrowie, szczególnie w obecnych czasach

25. Nieustannie staramy się prowadzić rzetelną i sprawną opiekę społeczną dzięki działalności Miejsko-Gminnego Ośrodka Pomocy Społecznej w Dobrej, poprzez który to Ośrodek rozdysponowywanych jest prawie 12.000.000,00 zł. rocznie, w większości pochodzących ze środków rządowych przekazywanych przez Wojewodę ale także ze środków własnych Gminy.

26. Osoby o odpowiednio niskich kryteriach dochodowych otrzymują także wsparcie w postaci darów żywnościowych, które są im wydawane po ich pozyskaniu z Banku Żywności w Koninie przez Miejsko-Gminny Ośrodek Pomocy Społecznej w Dobrej w ramach programu „Pomoc Żywnościowa". Dary wydawane były poprzez pracowników M-GOPS w Dobrej przy udziale pracowników z innych jednostek organizacyjnych gminy. Z pomocy żywnościowej w 2021 roku skorzystały 733 osoby, wydane zostały 3 paczki dla każdej z osób, łączna liczba paczek, to 2199 o łącznej wadze prawie 35 ton.

27. Pozyskaliśmy dotację od Wojewody Wielkopolskiego na funkcjonowanie Klubu Seniora w kwocie 19.871,92 zł. Całość kosztów związanych z funkcjonowaniem Klubu Seniora w 2021 roku, to kwota 60.083,92 zł w związku z czym z budżetu Gminy Dobra przekazaliśmy 40.212,00 zł.

28. W roku 2021 pozyskano dla Środowiskowego Domu Samopomocy w Żeronicach środki z Urzędu Wojewódzkiego w Poznaniu na remont i wyposażenie w kwocie 193.285,35 zł., z tego 192.376,35 zł na zadania remontowe, a 909,00 zł.

na zakup wyposażenia do pracowni stolarskiej. Zakres prac remontowych wykonanych w ŚDS w Żeronicach w ramach pozyskanych środków obejmował:

- remont budynku Środowiskowego Domu Samopomocy, poprzez wykonanie izolacji przeciwwilgociowej ścian fundamentowych – kwota 165.471,85 zł.
- remont sanitariatu dla uczestników – kwota 13.635,58 zł.
- remont sanitariatu dla personelu – kwota 13.268,92 zł.

Przeprowadzenie osuszania ścian fundamentowych było niezbędne ze względu na widoczne oznaki działania wilgoci – zarówno na ścianach zewnętrznych, jak i w pomieszczeniach. Wykonane prace pozwolą uchronić budynek przed dalszą degradacją. Remont sanitariatu męskiego dla uczestników ŚDS polegał na wymianie płytek ceramicznych oraz sanitariatów. Sanitariat nosił znaczne ślady użytkowania ze względu na korzystanie z niego przez dużą liczbę osób od początku funkcjonowania ŚDS, tj. od 2007 roku. Natomiast remont sanitariatu dla personelu obejmował przebudowę pomieszczenia, założenie ogrzewania, wymianę płytek ceramicznych oraz wymianę sanitariatów. Zakup wyposażenia do pracowni stolarskiej w kwocie 909,00 zł obejmował doposażenie w piłę do precyzyjnych cięć w drewnie i płycie oraz zakup opalarek do drewna. Do Środowiskowego Domu Samopomocy w Żeronicach uczęszcza 31 osób z różnym stopniem niepełnosprawności, gdzie mają zabezpieczoną opiekę, uczestnicy korzystają także z wyżywienia i zajęć terapeutycznych.

29. W ramach zadań Zakładu Gospodarki Komunalnej w Dobrej wyremontowaliśmy kilka lokali komunalnych poprawiając ich standard.

30. Na bieżąco poprzez działalność Zakładu Gospodarki Komunalnej dokonywano napraw i uzupełnień w nawierzchni dróg gminnych asfaltowych oraz żwirowano i równano drogi gruntowe. Dokonywano koszenia poboczy i wycinki krzaków. Dokonano również szeregu naprawy przepustów i czyszczono rowy przydrożne. Dbano także o porządek i czystość w parkach, na placach i skwerach będących własnością naszego samorządu, opróżniano kosze na terenie miasta, zamiatano i grabiono liście, przycinano drzewa i krzewy. Na to zadanie w 2021 roku wydatkowano około 460.000,00 zł.

31. Dbamy sukcesywnie o infrastrukturę sportową tj. Stadion Miejski w Długiej Wsi oraz boiska typu ORLIK. Na to zadanie w ramach budżetu Zakładu Gospodarki Komunalnej przeznaczamy co rok kwotę ponad 70.000,00 zł.

32. Na potrzeby Zakładu Gospodarki Komunalnej w roku 2021 zakupiliśmy kosiarkę do koszenia poboczy i rowów oraz zamiatarkę do chodników i ulic za łączną kwotę 52.000,00 zł.

Nowa zamiatarka i kosiarka w ZGK w Dobrej

33. Utwardziliśmy około 2,2 kilometra dróg tłuczniem drogowym oraz tzw. destruktem na terenie sołectw: Stefanów, Wola Piekarska, Czyste, Czajków, Mikulice i Młyny Piekarskie za kwotę ok. 85.000,00 zł.

34. Kontynuujemy wprowadzony w 2020 roku program dofinansowania 50% kosztów kastracji i sterylizacji psów i kotów cieszący się coraz większym powodzeniem.

35. Kontynuujemy finansowanie wprowadzonej w 2020 roku Dobrskiej Karty Dużej Rodziny, dzięki czemu członkowie tych rodziny mogą korzystać z ulgi w opłacie za gospodarowanie odpadami komunalnymi, a dzięki podpisanemu porozumieniu z Burmistrzem Turku mogą korzystać z ulg w opłatach za basen, kino, czy też park wodny.

36. Co roku z budżetu Gminy Dobra przeznaczamy kwotę około 240.000,00 zł na bieżące funkcjonowanie i utrzymanie jednostek Ochotniczych Straży Pożarnych w ramach ochrony przeciwpożarowej.

Inwestycja w wyposażenie OSP to inwestycja w bezpieczeństwo

37. Rozliczyliśmy I etapu utylizacji odpadów rolniczych (folie rolnicze i sznurki), na które to zadanie pozyskaliśmy 50.000,00 zł. dofinansowania z Narodowego Funduszu Ochrony Środowiska i Gospodarki Wodnej, natomiast 4.000,00 zł. dołożyliśmy z budżetu Gminy Dobra. Uzyskaliśmy także nową dotację na rok 2022 w wysokości 50.000,00 zł., dzięki czemu przystąpimy do zbiórki odpadów rolniczych również i w tym roku.

38. W ubiegłym roku uzyskaliśmy dofinansowanie i podpisaliśmy umowę z Wojewódzkim Funduszem Ochrony Środowiska i Gospodarki Wodnej na utylizację eternitu. Kwota przyznanego dofinansowania to 105.000,00 zł, a całkowita wartość zadania, to kwota 180.000,00 zł. Zadanie będzie realizowane w 2022 roku.

39. Jako samorząd zobowiązani jesteśmy także prowadzić edukację przedszkolną, która realizowana jest w ZS-P w Dobrej i ZS-P w Piekarach łącznie dla około 180 dzieci.

40. Na cele edukacyjne przeznaczamy rocznie około 9.700.000,00 zł., z czego subwencja oświatowa, dochody własne szkół np. z wpłat za wyżywienie oraz dotacja do przedszkola łącznie wynoszą około 6.435.000,00 zł, a pozostała część środków w kwocie ponad 3.300.000,00 zł stanowi część pochodzącą z budżetu Gminy Dobra.

41. W 2021 roku z budżetu Gminy Dobra wspieraliśmy również zadania innych jednostek i instytucji w zakresie ich potrzeb i pomysłów. Poniżej prezentujemy działania jakie Gmina Dobra wspierała:

• partycypowaliśmy w kosztach remontów dróg powiatowych na terenie Gminy Dobra kwotą około 256.000,00 zł. pochodzącą z naszego budżetu, dzięki czemu wyremontowano nawierzchnię dróg bitumicznych w technologii powierzchniowego utwardzenia emulsją i grysami oraz w technologii cienkiego dywanika na zimno. Wyremontowane odcinki dróg to: Zieleń – Skęczniew (2,9 km. powierzchniowe utwardzenie oraz 1,2 km. cienki dywanik), Smulsko – Dąbrowica – Wygoda (4 km. powierzchniowe utwardzenie), Marcjanów - Kawęczyn – Mikulice (1 km. powierzchniowe utwardzenie). Łączna wartość środków przeznaczonych na nowe nawierzchnie, na drogach powiatowych w Gminie Dobra wyniosła ponad 500.000,00 zł. Dodatkowo została wyłożona kostką brukową część ulicy Okrzei w Dobrej należąca do Powiatu Tureckiego za kwotę około 50.000,00 złotych;

• udzieliliśmy Powiatowi Tureckiemu wsparcia finansowego na „Zakup tomografu komputerowego wraz z adaptacją pomieszczeń na pracownię tomografii komputerowej dla potrzeb Samodzielnego Publicznego Zespołu Opieki Zdrowotnej

w Turku". Wysokość udzielonej dotacji, to 100.000,00 zł.

• udzieliliśmy wsparcia finansowego na zakup radiowozu dla Komendy Policji w Dobrej kwotą 13.000,00 zł.

• udzieliliśmy wsparcia dla Powiatowej Państwowej Straży Pożarnej w Turku na zakup nowego samochodu ratowniczo – gaśniczego z napędem terenowym. Kwota dofinansowania pochodząca z budżetu Gminy Dobra przeznaczona na ten cel to 15.000,00 zł.

• w tym roku oddaliśmy wspólnie z Powiatem Tureckim do użytkowania II etap remontu drogi powiatowej – ulica ks. Ludwika Sperczyńskiego w Dobrej. W ramach zrealizowanego zadania została wykonana przebudowa ulicy ks. Ludwika Sperczyńskiego w Dobrej na odcinku 210 metrów – od skrzyżowania Pl. Wojska Polskiego (Kościół NNMP) do ul. Parkowej. Wartość inwestycji ogółem, to 240.000,00 zł., z czego 125.000,00 zł., to środki pochodzące z budżetu Gminy Dobra, natomiast 115.000,00 zł., to kwota pochodząca z budżetu Powiatu Tureckiego;

• udzieliliśmy wsparcia finansowego dla mieszkańców poszkodowanych w pożarze w miejscowości Nowa Biała w Gminie Nowy Targ. W czerwcu 2021 r., przekazaliśmy na ten cel kwotę 10.000,00 zł.

• przekazaliśmy do Urzędu Marszałkowskiego Województwa Wielkopolskiego 26.965,00 zł. na dofinansowanie kosztów opracowania wstępnego studium planistyczno-prognostycznego dla projektu „Budowa nowej linii kolejowej Turek-Konin".

• udzieliliśmy dotacji z budżetu Gminy Dobra w wysokości 10.000,00 zł. na prace konserwatorskie, restauratorskie lub roboty budowlane przy zabytku wpisanym do rejestru zabytków położonym na terenie gminy Dobra, w miejscowości Miłkowice. Dotacja została wykorzystana na remont ścian prezbiterium oraz osuszenie ścian kościoła.

• udzieliliśmy dofinansowania dla Spółki Wodnej w kwocie 5.000,00 zł.

Oczywiście nie są to wszystkie działania i przedsięwzięcia, które zostały zrealizowane w 2021 roku, ponieważ nie sposób wszystkich drobnych aczkolwiek ważnych dokonań składających się na całokształt działalności samorządu przedstawić i wymienić. Żywię jednocześnie nadzieję, że rok 2022 będzie równie bogaty w nowe pomysły, realizowane inwestycje i pozyskiwane środki. Mamy już kilka przygotowanych dużych projektów, które będą realizowane w 2022 roku, a oto one:

1. W 2022 r. planujemy zrealizować przebudowę drogi gminnej Długa Wieś – Dobra. Celem planowanego zadania jest wykonanie drogi, kanalizacji deszczowej, obustronnych chodników i oświetlenia ulicznego na odcinku 904 m. Inwestycja ma zostać wykonana za kwotę 1.730.142,60 zł., w tym 1.110.889,00 zł., to dofinansowanie unijne PROW 2014-2020 przyznane przez Marszałka Województwa Wielkopolskiego, natomiast 391.122,96 zł. pochodzić będzie ze środków własnych budżetu Gminy Dobra.

2. W 2022 r. planujemy również rozpocząć realizację zadań, na które uzyskaliśmy dofinansowania w ramach Rządowego Funduszu Polski Ład – Program Inwestycji Strategicznych. Gmina Dobra otrzymała dofinansowanie w wysokości 6.588.279 zł. Otrzymane środki zostaną przeznaczone na trzy inwestycje takie jak:

• budowa Sali Sportowej przy Zespole Szkolno-Przedszkolnym w Piekarach, w kwocie 2.797.471,00 zł., plus środki z Funduszu Rozwoju Kultury Fizycznej w kwocie 1.797.471,00 zł., co daje łącznie 4.594.941,66 zł.

• poprawa efektywności energetycznej w budynku Zespołu Szkolno-Przedszkolnego w Dobrej, w wysokości 2.175.809,00 zł., plus środki z Rządowego Funduszu Inwestycji Lokalnych

w kwocie 2.000.000,00 zł, co daje łącznie 4.175.809,00 zł.

Zespół Szkolno-Przedszkolny w Dobrej

- przebudowa drogi gminnej w miejscowości Skęczniew-Wola Piekarska-Rzechta, w wysokości 1.615.000 zł., plus środki z budżetu Gminy Dobra w kwocie 85.000,00 zł., co daje łącznie 1.700.000,00 zł.

3. Również w 2022 r. zrealizujemy dwa złożone wnioski w ramach programu Laboratoria przyszłości realizowanego przez Ministerstwo Edukacji i Nauki we współpracy z Centrum GovTech w Kancelarii Prezesa Rady Ministrów. W ramach programu Laboratoria przyszłości Gmina Dobra uzyskała łącznie dofinansowanie w wysokości 164.000,00 zł. z przeznaczeniem na realizację zadania polegającego na rozwijaniu szkolnej infrastruktury. Odpowiednio: Zespół Szkolno-Przedszkolny w Dobrej – 104.000,00 zł., oraz Zespół Szkolno-Przedszkolny w Piekarach 60.000,00 zł.

Na zakończenie ze względu na to, że ważne miejsce w budżecie Gminy Dobra każdego roku zajmują środki przeznaczone na Fundusz Sołecki, przedstawiam Państwu zestawienie poszczególnych sołectw z przypisaną im kwotą funduszu i zadaniami, które były zrealizowane. Fundusz Sołecki, to środki finansowe wyodrębnione w budżecie gminy, które są zagwarantowane dla sołectw (jest ich na terenie Gminy Dobra 27) na wykonanie przedsięwzięć służących poprawie warunków życia mieszkańców. To zebranie wiejskie, czyli mieszkańcy danego sołectwa podejmują decyzję na co mają zostać wykorzystane ww. środki finansowe. Na realizację zadań w ramach Funduszu Sołeckiego w Gminie Dobra w 2021 roku zostały przeznaczone środki w łącznej wysokości 509.545,66 zł. i przeznaczone na następujące działania.

- **Fundusz sołecki Chrapczew: 14.945,74 zł.**

W tym 11.900,00 zł zostało przeznaczone na budowę linii kablowej, oświetlenia ulicznego i drogowego w miejscowości Chrapczew - Etap II - wykonanie dokumentacji, oraz 3.000,00 zł. na zakupienie namiotu plenerowego.

- **Fundusz sołecki Czajków: 14.945,47 zł.**

Kwota w całości została przeznaczona na remont dróg na terenie sołectwa Czajków.

- **Fundusz sołecki Dąbrowica: 20.343,84 zł.**

Kwota została w całości przeznaczona na budowę linii kablowej, oświetlenia ulicznego i drogowego w miejscowości Dąbrowica Kolonia.

- **Fundusz sołecki Długa Wieś: 25.342,32 zł.**

W tym 1.499,03 zł. zostało przeznaczone na zakup materiałów na potrzeby utrzymania Stadionu Miejskiego w Długiej Wsi, 5.000,00 zł. na zagospodarowanie terenu Zespołu Szkolno-Przedszkolnego w Dobrej, 3.800,00 zł. na zakup, dostawę i montaż wiaty przystankowej, 12.000,00 zł. na zagospodarowanie Zespołu Dworsko – Parkowego w Długiej Wsi poprzez wykonanie elementów małej architektury i rozbudowę oświetlenia parkowego oraz 3.000,00 zł. na integracyjne warsztaty Bożonarodzeniowe.

Nowe ławki na wyspie

Warsztaty Bożonarodzeniowe

Fundusz sołecki Januszówka: 14.545,59 zł.

Kwota w całości przeznaczona na przebudowę drogi gminnej we wsi Januszówka na odcinku ok. 800 metrów.

Wybudowana nawierzchnia asfaltowa we wsi Januszówka

Fundusz sołecki Józefów: 15.745,23 zł.

10.000,00 zł przeznaczone zostało na wykonanie altany na potrzeby sołectwa Józefów na działkach nr 83/1 i 83/2 w miejscowości Józefów oraz 5.745,23 zł. na zakup materiałów do celów utwardzenia i oświetlenia placu na działkach nr 83/1 i 83/2 w miejscowości Józefów.

- **Fundusz sołecki Linne: 23.192,98 zł.**

W tym 1.000,00 zł został przeznaczony na zakup materiałów do utrzymania zieleni przy świetlicy wiejskiej, placu zabaw i przy stawie oraz za kwotę 22.192,98 zł. przeprowadzono remont świetlicy wiejskiej w miejscowości Linne.

- **Fundusz sołecki Łęg Piekarski: 14.795,52 zł.**

Środki te w całości zostały przeznaczone na przebudowę drogi gminnej o nr 646057P i 646058P położonej w Łęgu Piekarskim

Zakończono kolejny etap przebudowy drogi w Łęgu Piekarskim

o długości ok. 630 metrów.

- **Fundusz sołecki Mikulice: 28.491,37 zł.**

15.959,29 zł. to środki przeznaczone na remont świetlicy wiejskiej w Mikulicach, natomiast za kwotę 12.532,17 zł. zakupiono materiały i wyposażenie do świetlicy wiejskiej w Mikulicach.

- **Fundusz sołecki Miłkowice: 19.444,11 zł.**

16.000,00 zł. zostało przeznaczone na remont drogi gminnej w miejscowości Miłkowice położonej na dz. nr 392 oraz 3.444,11 zł. na rozwój miejscowości Miłkowice poprzez zakup materiałów promocyjnych oraz wyposażenia.

- **Fundusz sołecki Moczydła: 13.445,93 zł.**

1.000,00 zł. to kwota za którą zakupiono tablicę informacyjną sołectwa oraz 12.445,93 zł. przeznaczono na budowę linii kablowej, oświetlenia ulicznego i drogowego w miejscowości Moczydła.

- **Fundusz sołecki Ostrówek: 15.945,17 zł.**

Środki w całości zostały przeznaczone na remont świetlicy wiejskiej w Ostrówku.

- **Fundusz sołecki Piekary: 16.594,97 zł.**

15.000,00 zł. przeznaczone zostało jako wkład własny w realizację projektu pn.: ”Zagospodarowanie terenu rekreacyjno - sportowego na działce gminnej o nr 95/5 położonej w Piekarach” oraz 1.594,97 zł. przeznaczono na organizację festynu rodzinnego w Piekarach.

- **Fundusz sołecki Potworów: 16.844,90 zł.**

Środki w całości wykorzystano na zakup i montaż siłowni plenerowych w sołectwie Potworów.

- **Fundusz sołecki Rzechta: 24.143,60 zł.**

Za 18.143,60 zł. został przeprowadzony remont świetlicy wiejskiej w miejscowości Rzechta oraz 3.000,00 zł. przeznaczono na zakup i montaż wyposażenia do świetlicy wiejskiej w Rzechcie (klimakonwektory).

Klimkonwektory już pracują w świetlicy wiejskiej w Rzechcie

- **Fundusz sołecki Rzymsko: 25.842,17 zł.**

W tym 14.000,00 zł. zostało przeznaczone na ogrodzenie placu przy świetlicy wiejskiej w Rzymsku, 3.000,00 zł., na utrzymanie dróg gminnych w sołectwie Rzymsko, 241,02 zł. na zakup materiałów eksploatacyjnych do utrzymania czystości i porządku terenów wokół świetlicy wiejskiej w Rzymsku, 2.000,00 zł., na rozbudowę instalacji elektrycznej w świetlicy wiejskiej w Rzymsku na potrzeby ogrzewania elektrycznego, 1.000,00 zł., wynajęcie kontenera na odpady budowlane oraz 5.600,00 zł., na budowę bezodpływowego zbiornika na ścieki.

- **Fundusz sołecki Rzymsko BG: 15.245,38 zł.**

W tym 15.000,00 zł. przeznaczone na zakup kontenerów biurowych na potrzeby utworzenia świetlicy wiejskiej w miejscowości Rzymsko BG oraz 245,38 zł. na zakup materiałów eksploatacyjnych do sprzętu do utrzymania zieleni na placu wiejskim w miejscowości Rzymsko BG.

- **Fundusz sołecki Skęczniew: 35.039,39 zł.**

Za kwotę 31.039,39 zł. przeprowadzono remont świetlicy wiejskiej i placu rekreacyjnego przy świetlicy - zakup materiałów oraz wykonanie usługi, za 1.000,00 zł. zakupiono materiały eksploatacyjne do utrzymania czystości i porządku na terenie sołectwa, oraz 3.000,00 zł. zostało przeznaczone na zagospodarowanie, utrzymanie czystości i porządku w parku w Skęczniewie.

- **Fundusz sołecki Stawki: 15.045,44 zł.**

Środki w całości przeznaczone zostały na remont drogi gminnej na działce o numerze 751 w miejscowości Młyny Piekarskie.

- **Fundusz sołecki Stefanów: 15.045,44 zł.**

Kwota w całości przeznaczona na remont drogi gminnej w miejscowości Stefanów, położonej na działce ewidencyjnej nr 92 - etap I.

- **Fundusz sołecki Strachocice: 20.293,85 zł.**

W tym 15.000,00 zł. przeznaczonych zostało na remont budynku świetlicy wiejskiej w Strachocicach (przedsięwzięcie wspólne z sołectwem Strachocice Kolonia), 3.800,00 zł na zakup, dostawę i montaż wiaty przystankowej oraz 1.493,85 zł. na zakup wyposażenia świetlicy wiejskiej w Strachocicach (przedsięwzięcie wspólne z sołectwem Strachocice).

- **Fundusz sołecki Strachocice Kolonia: 19.843,99 zł.**

W tym 16.000,00 zł. zostało przeznaczonych na remont budynku świetlicy wiejskiej w Strachocicach (przedsięwzięcie wspólne z sołectwem Strachocice), 2.043,99 zł. na organizację festynu rodzinnego oraz 1.800,00 zł. na zakup wyposażenia świetlicy wiejskiej w Strachocicach (przedsięwzięcie wspólne z sołectwem Strachocice).

- **Fundusz sołecki Szymany: 13.795,82 zł.**

10.000,00 zł. wykorzystano na przebudowę drogi gminnej w miejscowości Szymany o długości ok. 900 metrów na części nieruchomości oznaczonej numerem ewidencyjnym 109 obręb Szymany - wykonanie dokumentacji, oraz 3.759,82 zł. przeznaczono na obcięcie zadrzewień i gałęzi przy drogach gminnych na terenie sołectwa.

Droga przed przebudową

Po przebudowie możemy już jeździć drogą asfaltową

- **Fundusz sołecki Ugory: 19.494,10 zł.**

18.986,03 zł. zostało przeznaczonych na remont świetlicy wiejskiej w Żeronicach (przedsięwzięcie wspólne z sołectwem Żeronice) oraz 495,59 zł. na zakup materiałów do utrzymania porządku i zieleni na terenie sołectwa.

świetlica wiejska w Żeronicach

- **Fundusz sołecki Wola Piekarska: 19.943,96 zł.**

16.443,87 zł. to środki przeznaczone na remont drogi gminnej w miejscowości Wola Piekarska położonej na działce ew. nr 90, 3.000,00 zł. na organizację festynu rodzinnego oraz 500,00 zł. na zakup materiałów i artykułów do utrzymania placu wiejskiego.

- **Fundusz sołecki Zagaj: 15.745,23 zł.**

Kwota w całości przeznaczona na remont drogi w miejscowości Czyste na działce o numerze 51.

- **Fundusz sołecki Żeronice: 19.943,96 zł.**

18.943,96 zł. zostało przeznaczona na remont świetlicy wiejskiej w Żeronicach (przedsięwzięcie wspólne z sołectwem Ugory) oraz 1.000,00 zł. na usługę wynajęcia koparko - ładowarki celem usunięcia korzeni drzew.

Z wyrazami szacunku
Burmistrz Dobrej
/-/ Tadeusz Gebler

W dniu 11 stycznia br., mieliśmy przyjemność gościć na terenie naszej Gminy przedstawicieli z Regionalnego Ośrodka Polityki Społecznej w Poznaniu. Celem wizyty naszych gości było oficjalne wręczenie Burmistrzowi Dobrej statuetki oraz dyplomu za zajęcie przez gminę Dobra II miejsca w wojewódzkim konkursie pt: „Wielkopolska Otwarta na Innowacyjny Samorząd".

Nagroda za inicjatywę DOOR-TO-DOOR

Nasz samorząd został nagrodzony za wprowadzenie nowego, ciekawego rozwiązania w postaci Usługi indywidualnego transportu door-to-door w Gminie Dobra, która to usługa zdecydowanie wpływa na poprawę jakości życia mieszkańców, szczególnie osób wykluczonych społecznie lub zagrożonych wykluczeniem społecznym.

W spotkaniu, które stało się bardzo ciekawą areną wymiany doświadczeń i informacji uczestniczyli przedstawiciele ROPS-u w Poznaniu, Burmistrz Dobrej Tadeusz Gebler, Zastępca Burmistrza Przemysław Tomczak, pracownicy Urzędu Miejskiego w Dobrej oraz zaproszeni kierownicy gminnych jednostek organizacyjnych, które współpracują z ROPS. Podczas spotkania zostały wymienione doświadczenia w pracy oraz pomysły na nowe innowacyjne rozwiązania, które warto głębiej przeanalizować.

Dziękujemy za docenienie naszej działalności i życzymy sobie oraz Regionalnemu Ośrodkowi Polityki Społecznej w Poznaniu owocnej współpracy!

Materiał informacyjny
Urzędu Miejskiego w Dobrej

17 stycznia br. Burmistrz Dobrej Tadeusz Gebler uczestniczył w uroczystości zorganizowanej z okazji 1 urodzin Żłobka Samorządowego w Dobrej. Był tort, odświętne stroje, życzenia i trochę wspomnień.

PIERWSZE URODZINY ŻŁOBKA SAMORZĄDOWEGO W DOBREJ

Ten miniony rok był dla nas wielkim wyzwaniem, szczególnie organizacyjnym, aby w odpowiedni sposób uruchomić placówkę, przeprowadzić rekrutację i zapewnić dzieciom właściwą opiekę. Nie udało by się to, gdyby nie współpraca pomiędzy dyrekcją żłobka, opiekunkami i pracownikami samorządowymi. Był to rok bardzo pracowity i pełen doświadczeń.

Przy tej okazji chcielibyśmy skierować kilka słów do Rodziców naszych podopiecznych. Dziękujemy Państwu za zaufanie, którym nas obdarzyliście, powierzając nam swoje pociechy. Każdego dnia dokładamy wszelkich starań, aby otoczyć je opieką i miłością, stwarzając im w żłobku drugi dom.

Radosne buzie wszystkich dzieci są najlepszym podsumowaniem dzisiejszego święta.

Gmina Dobra realizuje projekty pn. „Stawiamy na dobry start!" dofinansowany ze środków Europejskiego Funduszu Społecznego w ramach Wielkopolskiego Regionalnego Programu Operacyjnego na lata 2014-2020 oraz Resortowy program rozwoju instytucji opieki nad dziećmi w wieku do lat 3 „MALUCH+". To dzięki tym programom powstał Żłobek Samorządowy w Dobrej, który zapewnia opiekę dla 18 dzieci i dzięki którym do września 2022 r. opłata za pobyt dziecka w żłobku jest symboliczna.

Materiał informacyjny
Urzędu Miejskiego w Dobrej

82. ROCZNICA PIERWSZEJ MASOWEJ WYWÓZKI POLAKÓW NA SYBIR

W nocy z 9 na 10 lutego 1940 roku władze sowieckie rozpoczęły pierwszą z czterech masowych deportacji Polaków na Syberię. W przerażających warunkach transportowano naszych Rodaków na „nieludzką ziemię". W czasie transportu deportowani umierali z wyczerpania, głodu i zimna. Natomiast ci, którzy przeżyli sybiracką gehennę i powrócili w rodzinne strony nigdy nie zapomnieli o złożeniu hołdu swoim przodkom.

10 lutego br., by upamiętnić ofiary tych tragicznych wydarzeń Burmistrz Dobrej Tadeusz Gebler wraz z Panią Prezes Związku Sybiraków Koła Terenowego w Turku Anną Wronowską, obecnie mieszkanką miejscowości Stawki w gminie Dobra, złożyli kwiaty i zapalili znicze pod tablicami upamiętniającymi zesłanych na Sybir Mieszkańców Powiatu Tureckiego. W delegacji uczestniczyli także Starosta Turecki Dariusz Kałużny, opiekun Związku Sybiraków Ewa Ogrodowczyk, Radny Sejmiku Województwa Wielkopolskiego Krzysztof Sobczak, Radni Rady Miejskiej w Turku: Pani Janina Kolęda oraz Pan Grzegorz Wojtczak oraz Naczelnik Wydziału Edukacji Starostwa Powiatowego w Turku Sławomir Kosobudzki.

Materiał informacyjny
Urzędu Miejskiego w Dobrej

Po raz 30 w kraju, 23 raz w Dobrej zagrała Wielka Orkiestra Świątecznej Pomocy. W tym roku w sztabie #5142 Centrum Kultury w Dobrej zarejestrowało się 54 wolontariuszy, zgłoszonych było 7 sztabowych puszek stacjonarnych, zorganizowano koncerty i licytacje. Do sztabu w Dobrej dołączyli: Gminny Ośrodek Kultury we Władysławowie, Centrum Kultury Biblioteka Publiczna w Przykonie oraz Szkoła Podstawowa w Kowalach Pańskich. W Przykonie zebrano 15.532.25 zł., we Władysławowie 5416,36, w Dobrej 30.699,95 zł.

razem to kwota: 51.648,56 zł.,

która wesprze tegoroczny cel Fundacji:
„Dla zapewnienia najwyższych standardów diagnostyki i leczenia wzroku u dzieci"

W tym roku zdecydowaliśmy się na organizację koncertu finałowego w hali sportowej. Dotychczasowe miejsce – sala widowiskowa CK, pomijając nawet kwestię pandemii, było już zbyt ciasne by pomieścić wszystkich uczestników wydarzenia. Przy pomocy pracowników szkoły i zakładu komunalnego ustawiona została scena i krzesła, pojawiła się też dekoracja przysłana ze sztabu WOŚP. O godzinie 17.00 rozpoczęliśmy koncert, podczas którego prezentowały się zespoły i soliści z Centrum Kultury w Dobrej. Nagłośnienie i światła realizował, od lat włączający się w tę akcję dj/wodzirej Marek Górski. Pomiędzy występami Tomasz Gil licytował torty, vouchery i gadżety dostarczone przez sztab WOŚP, lecz najwięcej pojawiło się tych od lokalnych darczyńców. Zlicytowano ich w sumie ponad 130 za kwotę 15.455,00 zł. Najwięcej emocji wzbudził licytowany „Dzień w fotelu Burmistrza Dobrej". Po zaciętej aukcji ostatecznie właścicielem vouchera został Szymon Stencel z Dobrej i to on spędzi jeden dzień w fotelu dobrskiego włodarza, w ustalonym wcześniej terminie. Przy tej licytacji Pan Szymon wsparł fundację na kwotę 2.700 zł. i nie była to jedyna, którą zakończył zwycięsko. Przy tej licz-

bie gadżetów trudno wymieniać wszystkie aukcje. Dużą popularnością cieszyły się kosze wędlin, torty, stroje i artykuły sportowe, kosze kwiatów, kosze ze smakołykami, kalendarze, grill, wieczne pióra, książki, vouchery kosmetyczne, sklepowe, gastronomiczne a nawet bony na badanie techniczne pojazdu. Wiele gadżetów to piękne, misternie wykonane przez mieszkańców rękodzieła. Jak zwykle „dobrze" licytowały się pluszowe misie. Największy, o słusznej wielkości i wadze Kubuś Puchatek, wylicytowany został przez Burmistrza Dobrej za kwotę 600 zł. Pluszak, wystawiony na aukcję przez Pana Marcina Szymczaka z Dobrej już w poniedziałek został przekazany przez nowego właściciela do dobrskiego przedszkola. Przy wejściu na koncert Restauracja „VEGA" serwowała smaczną grochówkę, kawę i herbatę. I tutaj można było wesprzeć akcję wrzucając do puszki drobny datek. W „grochówkowej" puszce uzbierano 593,87 zł.

30 Finał

W trakcie koncertu wolontariusze przybywali na halę sportową z puszkami by rozliczyć się z zebranych datków. Przedostatni dzień stycznia wyjątkowo im nie sprzyjał. Rekordowe statystki zarażonych covidem Polaków oraz wyjątkowo brzydka pogoda – deszcz i silny wiatr, zatrzymały ludzi w domach, dlatego i w puszkach było mniej niż zwykle. Nie przeszkodziło to jednak rekordziście z zeszłego roku. Dziewięcioipółletni Filip Nerka i w tym roku nie miał sobie równych. Wynik z poprzedniego roku – 2033,10 zł. w 30 Finale podwyższył do 2.350,00 zł. Wśród wolontariuszy z największą liczbą datków znalazła się też Pani Małgorzata Janczak z Rzymska (834,11 zł.) oraz Otylia Sitkowska

Prowadzący Tomasz Gil i Klaudia Grabowska

Śnieżynki w tańcu

3 dwuosobowe stanowiska rozliczały wolontariuszy

Amatorska Grupa Kabaretowa DOBRA, DOBRA!

z Kun (721,77 zł.). W ciągu dnia wolontariusze zbierający w Dobrej mogli przyjść do domu kultury ogrzać się gorącą herbatą i skosztować smacznych słodkości. Zakład Cukierniczo-Piekarski „MARK" w Dobrej upiekł puszyste pączki a Gminna Spółdzielnia Samopomoc Chłopska w Dobrej drożdżowe bułki z serem.

Również podczas niedzielnego koncertu w gabinecie szkolnej pielęgniarki w hali sportowej można było przyjąć pierwszą lub przypominającą dawkę szczepionki przeciwko COVID 19. Z okazji tej skorzystały 54 osoby.

WOŚP za nami!

Orkiestra dęta Dobra-Żeronice

Mateusz Tomczak z wylicytowanym miśkiem

Zespół SERENADA

Filip Nerka wolontariusz rekordzista

Szymon Stencel wylicytował dzień w fotelu burmistrza

Wylicytowanego Kubusia burmistrz przekazał najmłodszym

SPONSORZY I OFIARODAWCY GADŻETÓW:

Zakład Mięsny „Smoliński" w Dobrej, Zakład Cukierniczo – Piekarski „Mark" Teresa i Marek Gabryś, Gminna Spółdzielnia Samopomoc Chłopska w Dobrej, Restauracja VEGA, Market „Stary Młyn" w Dobrej – Krzysztof Ogrodowczyk, Burmistrz Dobrej Tadeusz Gebler, Zastępca Burmistrza Przemysław Tomczak, Środowiskowy Dom Samopomocy w Żeronicach, Dom Pomocy Społecznej w Skęczniewie, KGW Długa Wieś, KGW Potworów, KGW Żeronice, sklep odzieżowy Edyty Adamczyk, Urszula i Andrzej Piątkowscy, Stowarzyszenie Przyjaciół Ziemi Dobrskiej, Zespół Szkolno – Przedszkolny w Dobrej, Pizzeria „Pod papugami", Firma OPTIM/Zina, Firma VIGO, Gmina Dobra, Edyta Matczak, Katarzyna Raźniewska, Kinga Kwiatkowska/Dobra Kwiaciarnia by Kinga, Zespół SERENADA, Małgorzata Wacławek, Stowarzyszenie „Aktywny Orlik", Mateusz Adamiak/Kwiaciarnia Inspiracja, Gabriela i Magdalena Maciejewskie/Maciejkowe Love, Nikola Cerbst/Gabinet Kosmetyczny, PPUH Agromax Ugory, Anna Gebler, Marcin Szymczak, Restauracja VEGA, Dobrski Klub HDK.

W ORGANIZACJĘ I PRZEPROWADZENIE 30 FINAŁU WOŚP WŁĄCZYLI SIĘ:

Tomasz Gil, Marek Górski, Marek Milczarek, Monika i Rafał Grzelewscy, Mateusz Grzelewski, Renata Kosowska, Marlena Jesionek, Alicja Jesionek, Wiktor Gasiński, pracownicy Centrum Kultury w Dobrej, pracownicy Biblioteki Publicznej w Dobrej, pracownicy Zespołu Szkolno-Przedszkolnego w Dobrej, pracownicy Zakładu Gospodarki Komunalnej w Dobrej, Zbigniew Gil, pracownicy restauracji VEGA.

Światełko do nieba

Składam serdeczne podziękowania osobom działającym w Gminnym Sztabie Fundacji WOŚP w Dobrej oraz wspierającym jego działalność, a także wszystkim, którzy przyczynili się do organizacji oraz bezpiecznego i sprawnego przebiegu 30 Finału Wielkiej Orkiestry Świątecznej Pomocy.

Szef sztabu #5142
Centrum Kultury w Dobrej
Jacek Gajewski

WYRÓŻNIENIE W KONKURSIE PLASTYCZNYM PT: „POWSTANIE WIELKOPOLSKIE 1918/1919”

Zespół Szkolno - Przedszkolny w Piekarach

Uczennice Natalia Pawlak – klasa VII i Zuzanna Skrobania – klasa VIII otrzymały wyróżnienie w konkursie o charakterze historyczno – profilaktycznym „POWSTANIE WIELKOPOLSKIE 1918/1919” do którego zaprosiła uczniów Margareta Budner, Senator RP. Konkurs polegał na wykonaniu pracy plastycznej związanej z wydarzeniami i bohaterami powstania wielkopolskiego (1918/1919).

Materiał informacyjny ZS-P w Piekarach

WYRÓŻNIENIE W XI POWIATOWYM KONKURSIE PLASTYCZNYM *„CO MI W DUSZY GRA”*

Zespół Szkolno - Przedszkolny w Piekarach

Uczennica klasy VIII Zuzanna Skrobania otrzymała wyróżnienie w XI POWIATOWYM KONKURSIE PLASTYCZNYM „CO MI W DUSZY GRA”. Celem konkursu było popularyzowanie wśród młodzieży zdrowego stylu życia poprzez preferowanie twórczej aktywności oraz prezentacja dorobku artystycznego uczniów. Organizatorami konkursu było Liceum Ogólnokształcące w Turku. Zuzia otrzymała dyplom i nagrodę książkową.

Materiał informacyjny ZS-P w Piekarach

I miejsce w XXIII Igrzyskach Młodzieży Szkolnej Powiatu Tureckiego w Drużynowym Tenisie Stołowym Dziewcząt - 18.11.2021 r. w Malanowie, zajęła drużyna dziewcząt w składzie: Dominika Andrzejczak, Oliwia Walasek, Natalia Grubska.
II miejsce w XXIII Igrzyskach Młodzieży Szkolnej Powiatu Tureckiego w Drużynowym Tenisie Stołowym Chłopców zajęła drużyna w składzie: Sebastian Gruszczyński, Karol Tomaszak. Opiekunowie p. Jerzy Durka i p. Wojciech Błażełek

SUKCESY W TENISIE STOŁOWYM

Zespół Szkolno - Przedszkolny w Piekarach

25.11.2021 roku w Kłodawie w Wielkopolskich Igrzyskach Młodzieży Szkolnej Mistrzostwa Rejonu Konińskiego w Drużynowym Tenisie Stołowym Dziewcząt, I miejsce zajęły: Dominika Andrzejczak, Oliwia Walasek, Natalia Grubska i tym samym zdobyły awans do Mistrzostw Wielkopolski. trener/opiekun Wojciech Błażełek.

Materiał informacyjny ZS-P w Piekarach

Weronika

Natalia

Konrad

Uczniowie Pani Oli

UCZENNICA KLASY 8C NATALIA TOMCZYK Z AWANSEM DO FINAŁU WOJEWÓDZKIEGO KONKURSU HISTORYCZNEGO

Zespół Szkolno - Przedszkolny w Dobrej

Od 25 października do 9 listopada 2021r. odbywały się szkolne i rejonowe etapy Wojewódzkich Konkursów Przedmiotowych.

W bieżącym roku szkolnym 23 uczniów ZSP w Dobrej sprawdzało swoją wiedzę w Wojewódzkich Konkursach przedmiotowych organizowanych przez Kuratorium Oświaty w Poznaniu z takich przedmiotów jak: biologia (1), geografia (6), historia (1), język angielski (4), język niemiecki (1), język polski (3) i matematyka (7). W tym roku konkursy miały charakter tradycyjny - czyli uczestnicy pracowali z testem drukowanym. Największy sukces odniosła Natalia Tomczyk (8c), która awansowała do etapów rejonowych konkursu z takich przedmiotów jak: biologia, historia i język polski a z historii Natalia awansowała do finału wojewódzkiego, zajmując 9. pozycję na liście finalistów. Gratulujemy Natalii wiedzy i życzymy tytułu Laureata na etapie wojewódzkim WK Historycznego. Gratulacje przekazujemy także opiekunce, Pani Ewie Durka, której praca i wsparcie zaowocowały tak wysokim wynikiem.

Materiał informacyjny ZS-P w Dobrej

1% dla Szkoły

Drodzy Rodzice, Nauczyciele i Przyjaciele Zespołu Szkolno—Przedszkolnego w Dobrej!

Po raz kolejny możecie Państwo przekazać ZS-P w Dobrej 1% swojego podatku. Zamiast przekazywać na nieznany (przypadkowo wylosowany) cel, można przekazać go Naszej Szkole. Dzięki gromadzonym w ten sposób środkom, staramy się sukcesywnie poprawiać bazę dydaktyczną placówki.

Poniżej zamieszczony jest fragment PIT z instrukcją, w jaki sposób można dokonać odpisu 1%.

Z góry serdecznie dziękujemy.
Dyrekcja Szkoły

M. WNIOSEK O PRZEKAZANIE 1% PODATKU NALEŻNEGO NA RZECZ ORGANIZACJI POŻYTKU PUBLICZNEGO (OPP) Należy podać numer wpisu do Krajowego Rejestru Sądowego (Numer KRS) organizacji wybranej z wykazu prowadzonego przez Ministra Pracy i Polityki Społecznej oraz wysokość kwoty na jej rzecz.

125. Numer KRS	Wnioskowana kwota	126. TU WPISZ KWOTĘ 1% TWOJEGO PODATKU
0000207472	Kwota z poz.126 nie może przekroczyć 1% kwoty z poz.105, po zaokrągleniu do pełnych dziesiątek groszy w dół.	zł gr

N. INFORMACJE UZUPEŁNIAJĄCE Podatnicy, którzy wypełnili część M, w poz.127 mogą podać cel szczegółowy 1%, a zaznaczając kwadrat w poz.128 wyrazić zgodę na przekazanie OPP swojego imienia, nazwiska i adresu wraz z informacją o kwocie z poz.126. W poz.129 można podać dodatkowe informacje, np. ułatwiające kontakt z podatnikiem (telefon, e-mail).

127. Cel szczegółowy 1%	128. Wyrażam zgodę
TWOJA SZKOŁA - 119531	☐

129.

CENTRUM KULTURY W DOBREJ

13 stycznia br. Centrum Kultury w Dobrej zorganizowało Wieczór Kolęd w wykonaniu uczestników kół wokalno-tanecznych oraz Społecznego Ogniska Muzycznego działających przy ośrodku.

NOWOROCZNY WIECZÓR KOLĘD

Podczas koncertu zaprezentowało się ponad dwudziestu wokalistów i instrumentalistów. Byli soliści, dua i tria instrumentalne. Był taniec Śnieżynek i występy wokalne. Koncert odbył się w sali kameralnej w dekoracji i klimacie bożonarodzeniowym w obecności rodziców, dziadków, rodzeństw i znajomych. Koncertu wysłuchali też burmistrz Tadeusz Gebler oraz dyrektor ZS-P w Piekarach Aleksandra Kotas. Po prezentacjach dyrektor CK Jacek Gajewski podziękował uczestnikom koncertu a instruktorom wręczył drobne upominki świąteczne. Wcześniej takie otrzymywali też schodzący ze sceny artyści. Również burmistrz Gebler wyraził swoje podziękowania za zorganizowanie Wieczoru Kolęd, pogratulował też młodym artystom oraz ich instruktorom.

Materiał informacyjny CK w Dobrej

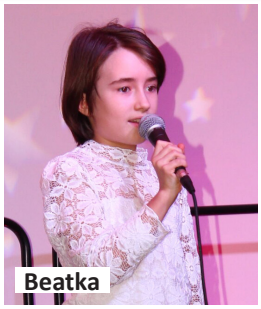
Beatka

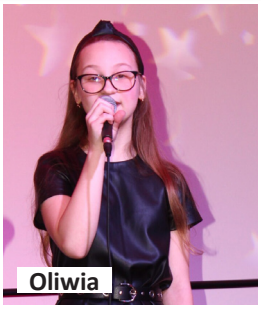
Oliwia

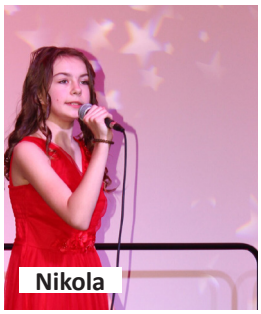
Nikola

Klaudia

Trio: Paweł, Mateusz i Pan Wojtek

Burmistrz Gebler i dyrektor Gajewski

OD LEGIONÓW PIŁSUDSKIEGO DO PIERWSZEGO POWOJENNEGO WÓJTA DOBREJ

Historia Stefana Filipczaka

Postać Stefana Filipczaka zapewne wielu osobom kojarzy się z Powstaniem Wielkopolskim. Mówi się zwykle o nim w grudniu kiedy przypada rocznica wielkopolskiego zrywu. Jednak udział w walkach o niepodległość Ojczyzny to nie jedyna zasługa Stefana Filipczaka. Na kartach lokalnej historii gminy Dobra zapisał się jako wielki patriota, odrodziciel powojennej Polski oraz odważny człowiek o wielkim sercu.

Z Dobrej do Legionów Piłsudskiego

Stefan Filipczak urodził się 31 lipca 1902 roku w Łodzi. Jego rodzice to Anna z domu Stencel i Józef Filipczak, obydwoje pochodzący z gminy Dobra, którzy wyjechali do Łodzi w poszukiwaniu pracy. Stefan urodził się w domu gdzie wartości patriotyczne i polskość miały duże znaczenie. Ojciec Stefana brał udział w powstaniu łódzkim w 1905 roku. Był to bunt robotników przeciwko carowi, który miał również charakter zrywu niepodległościowego. Józef za udział w tejże rewolucji został skazany na wywiezienie na Sybir - do czego ostatecznie nie doszło, ponieważ udało się przekupić urzędników i Filipczak został wypchnięty z kordonu skazańców i wywieziony z miasta. W konsekwencji cała rodzina musiała uciekać z Łodzi. W 1906 roku Filipczakowie kupują od niemieckiego właściciela posiadłość w Czystym w gminie Dobra. Wówczas tę miejscowość zamieszkiwali głównie osadnicy pochodzenia niemieckiego. Filipczakowie byli drugą polską rodziną, która tam zamieszkała. Józef w trosce o swoje dzieci - mając nauczkę po rewolucji w Łodzi - prosił by żadne z nich nie angażowały się w sprawy kraju. Na nic jednak zdały się prośby ojca. Młody Stefan był na tyle odważny, że uciekł z domu kiedy dowiedział się o tym, że w Turku organizowana jest mobilizacja do Legionów Piłsudskiego. Początkowo ze względu na swój młody wiek przydzielony został do pracy jako pomoc przy felczerze. Od 11 listopada 1918 roku brał udział w rozbrajaniu i likwidacji niemieckich pozycji na terenie Turku i powiatu tureckiego. Następnie 29 grudnia 1918 roku jako jedyny z gminy Dobra dołącza do ochotników, którzy kierują się w stronę Poznania by walczyć w zrywie Wielkopolski. Tam bierze czynny udział w walkach pod Powidzem, następnie uczestniczył w dalszych starciach na linii: Trzemeszno, Mogilno, Żnin, Szubin, Chodzież, Piła i Krzyż.

Powrót do domu

Po zakończeniu Powstania Wielkopolskiego wraca do rodzinnego Czystego. Jednak w 1920 roku wyrusza znów by walczyć z bolszewikami. Bierze udział w starciach między innymi w okolicach Lwowa. Walka o niepodległość Ojczyzny kosztowała młodego Filipczaka wiele po-

Stefan Filipczak
1902 - 1980

święcenia, wyrzeczeń i heroizmu. W swoich opowieściach wspomniał o panującym lęku nie tylko przed wrogiem na polu walki, ale również przed dziką zwierzyną. Zdarzało się, że wilki podchodziły tak blisko obozowiska , że atakowały konie. Szczególnie trudne warunki panowały zimą i jesienią. Mokrą odzież trzeba było suszyć wieczorami przy ognisku. Wnuczka Pana Stefana wspomina, że do dziś ma w głowie wyobrażenie tego co opowiadał dziadek – żołnierzy siedzących w grupach wieczorem przy ognisku grzejących się i suszących ubrania. Mimo trudnych warunków jakie wówczas były, wśród żołnierzy panowała ogromna serdeczność, braterstwo oraz jedność. W roku 1971 Stefan Filipczak za udział w Powstaniu Wielkopolskim zostanie mianowany podporucznikiem.

Pierwszy powojenny wójt

Po roku 1920 Filipczak wraca do Czystego. Podejmuje naukę w seminarium nauczycielskim. Nie rozpoczyna jednak pracy w zawodzie nauczyciela. Wyjeżdża na Kujawy, gdzie z polecenia podejmuje prace u posła ziemi kujawskiej Stanisława Kulińskiego, któremu prowadził biuro poselskie aż do wybuchu II Wojny Światowej. Tam poznaje swoją przyszłą żonę Eugenię Kulińską – córkę posła u którego pracował. W 1936 roku Eugenia ze Stefanem przeprowadzają się do Wielkopolski. Decyzja ta jest podyktowana problemami Eugenii z płucami. Lekarze zalecali zmianę klimatu , który okazał się być bardzo sprzyjający w Czystym. W 1938 roku Filipczakowie stawiają nowy dom. Przy pracach budowlanych pomaga teść Kuliński – który był również cenionym budowniczym. Niestety rok 1939 burzy spokój rodziny. Po wkroczeniu Niemców Filipczakowie dostają godzinę na spakowanie się i opuszczenie domu. Eugenia wraca sama na rodzinne Kujawy, natomiast Stefan bierze udział w kampanii wrześniowej gdzie walczy w bitwie pod Sochaczewem. Po skończeniu wojny obronnej Polski wraca do żony do Włocławka, gdzie do 1945 roku pracuje w sklepie. Po wkroczeniu do Polski wojsk rosyjskich Filipczakowie wracają do rodzinnego Czystego. Ich dom zamieszkany jest wówczas przez niemiecką rodzinę. Podczas wysiedlania tych ludzi z domu Filipczaków, Stefan po raz kolejny wykazuje się odwagą Staje w obronie niemieckiej rodziny prosząc u Sowietów o ich ocalenie, gdy ci chcą ich zabić. Powojenna organizacja życia społecznego nie jest łatwa, panuje bieda, ludzie nie potrafią w większości ani pisać ani czytać. Filipczak przez wcześniej zdobyte wykształcenie i doświadczenie w administracji

zostaje pierwszym powojennym wójtem gminy Dobra. Pełniąc tę funkcję zasłynął w gminie z bardzo odważnej decyzji, za którą niemal zapłacił własnym życiem. Rosjanie konfiskowali bydło z gospodarstw tłumacząc, że jest to bydło zostawione przez Niemców. Nie zgadzał się z tym Pan Stefan który kazał przyjść w nocy chłopom i zabrać bydło. Kiedy władza dowiedziała się kto stoi za odebraniem bydła, nałożona została na wójta kara śmierci. Rosjanie przyjechali do domu Filipczaka, by wykonać na nim wyrok śmieci- na szczęście Stefan był poza domem. W domu były tylko dzieci wójta wraz z ciocią. Przez kilka dni Rosjanie przebywali na podwórzu w ich obejściu oczekując na powrót Filipczaka. Popijali przy tym alkohol, zabijali zwierzęta z gospodarstwa. Swoim zachowaniem chcieli

Stefan Filipczak z wnuczkami Barbarą i Wiolettą

zmusić domowników by powiedzieli gdzie przebywa Filipczak. Wójt dowiedziawszy się o całej sytuacji dzięki swoim kontaktom dotarł do odpowiednich ludzi i wpłynął na to, że wyrok śmierci został mu cofnięty. Stefan Filipczak powtarzał, że każda władza kiedyś się skończy, ale pod każdą władzą należy pracować dla dobra Ojczyzny. Tak też sam czynił i stał się lokalnym organizatorem życia społecznego nie tylko w gminie, ale głównie na terenie, na którym mieszkał. Był kierownikiem szkoły w Rzechcie. Wnuczka Pana Stefana wspomina, że - *Dziadziuś rano uczył w szkole w Rzechcie, wracał do domu rowerem i wykonywał pracę przy własnym obejściu. Popołudniami wsiadał na rower i jechał uczyć w szkole w Piekarach. Na tamten czas szkoła miała bardzo duże znaczenie. Nie była tylko miejscem do nauki, ale i stwarzała przestrzeń do spotkań integrujących lokalne społeczeństwo.*

Organizowane były zabawy choinkowe bądź akademie z różnych okazji na które mógł przyjść każdy mieszkaniec. Kierownik wszystkich traktował na równi. Kiedy na jakieś występy do szkoły w Rzechcie przyszły dzieci z innych szkół, dostawały taki sam poczęstunek jak dzieci z Rzechty. Filipczak cieszył się niesamowitym autorytetem wśród uczniów oraz starszych mieszkańców. Dodatkowo w domu przyjmował ludzi, którym pomagał w pisaniu różnych podań i pism urzędowych. Przychodziły do niego również osoby z problemami zdrowotnymi. Jeśli trzeba było wykonać jakiś zastrzyk czy opatrunek albo doradzić się jak leczyć daną przypadłość, wtedy wszyscy przychodzili do Filipczaka. Organizował zebrania i kursy dla rolników w których uczył ich gospodarowania. Sam czytał czasopisma i dokształcał się w tematach rolniczych, by później móc przekazać wiedzę dalej. Był założycielem koła rolniczego składającego się z mieszkańców Zagaju i Czystego pozyskał też środki na zakup sprzętu rolniczego. Udostępnił swój teren na użytek koła, na którym przechowywane były maszyny do prac polowych. Dom Filipczaków był zawsze otwarty dla wszystkich, którzy potrzebowali rady, pomocy czy schronienia. W marcu 1946 roku dom w Czystym odwiedził Eugeniusz Kokolski ps. „Groźny" był to dowódca partyzanckiego oddziału antykomunistycznego. Żołnierze wracali z bitwy pod Prażuchami, podczas której „Groźny" został postrzelony w płuco. Stefan opatrywał rannego dowódcę u siebie w domu.

Filipczak był osobą o ogromnej wrażliwości. Poruszały go sprawy dotyczące Polski i jej losów. Ze wzruszeniem mówił o Żołnierzach Niezłomnych. Jego wielkim pragnieniem było to, by oddana została im należna cześć i chwała. Bardzo mocno przeżywał dewastację cmentarza ewangelickiego w Czystym, która postępowała po roku 1945. Gdy w 1978 roku zostaje wybrany na Stolicę Apostolską Papież Polak Karol Wojtyła ze łzami w oczach stwierdza, że teraz już Polska sobie poradzi. Miał na myśli to, że wyzwoli się spod komunistycznego jarzma. Niestety tych przemian i tej całkowicie wolnej Polski - którą tak umiłował i dla której tak bardzo się poświęcił - nie udało mu się doczekać. Zmarł w wieku 78 lat 23 kwietnia w 1980 roku pochowany został na cmentarzu w Skęczniewie. Stefan Filipczak zostawił po sobie wspaniałe świadectwo jak można żyć i pracować dla

Wnuczka Barbara Wesołowska z portretem dziadka

dobra Ojczyzny bez względu na aktualnie panującą władzę. Zostawił po sobie kanon ponadczasowych wartości i zasad, z których dziś możemy wiele się nauczyć. Z perspektywy ludzi żyjących współcześnie można bez wahania powiedzieć, że był to nasz cichy lokalny bohater.

Paulina Gąsiorek

Tekst spisany na podstawie wspomnień Pani Barbary Wesołowskiej – wnuczki Stefana Filipczaka.

W niedzielę 6 lutego 2022 r. rozegrany został Charytatywny Turniej Kręgli Fińskich, które w ostatnim czasie cieszą się ogromny zainteresowaniem. Zwycięzcami turnieju zostały dwa zespoły gości z Bojanowa.

GRAMY DLA ANDRZEJA czyli

Charytatywny Turniej Kręgli Fińskich

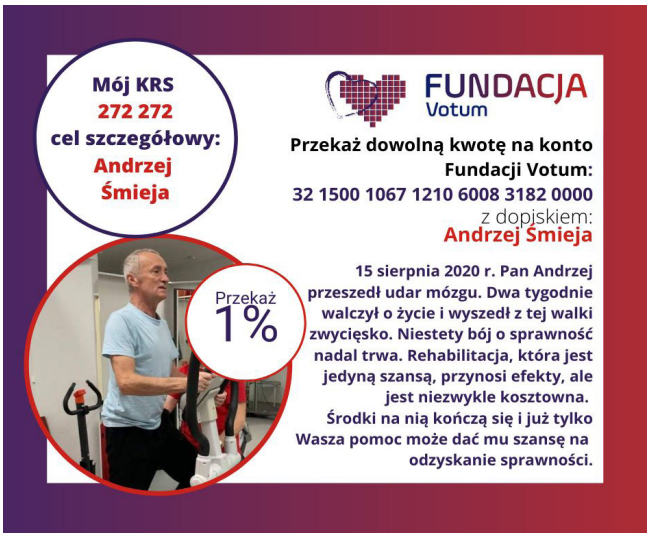

I miejsce - Kozłowski Tomasz, Stanek Tomasz (Timbers Bojanowo);
II miejsce - Aleksander Kozłowski, Mateusz Kozłowski, Szymon Pyzikiewicz (Timbers Bojanowo);
III miejsce - Łukasz Bartosik, Aleksander Bartosik;
IV miejsce - Tomasz Człapa i Szymon Człapa;
Trzecia drużyna z Bojanowa, w której występowali aktualny Mistrz i Vice Mistrz Polski odpadła w ćwierćfinale.

Stowarzyszenie Aktywny Orlik dziękuje:
- Timbers Bojanowo za przyjazd ponad 200 kilometrów i wsparcie naszej zbiórki;
- sponsorom nagród Zakład Mięsny Smoliński, oraz firmie ZINA
- Zespołowi Szkolno - Przedszkolnemu

Drużyna pracowników ZSP w Dobrej. Drużynę zasilił przedstawiciel OSP Dobra - Piotr Nowak

w Dobrej, który zorganizował aż 4 zespoły;
- Wojciechowi Błażełkowi za pomoc w przygotowaniu hali;
- wszystkim, którzy byli i wspierali naszą akcję.

Dzięki turniejowi udało się zebrać kwotę 2 tys. złotych, które zostały przekazane na rehabilitację Andrzeja Śmiei.

Grzegorz Łakomicki

OSP Skęczniew zwycięzcą Gminnego Turnieju Halowej Piłki Nożnej

Za nami Gminny Turniej Halowej Piłki Nożnej. W sobotę 12 lutego o miano zwycięzcy walczyli druhowie z terenu gminy Dobra. Ostatecznie najlepszą drużyną okazała się OSP Skęczniew.

Rywalizacja miała miejsce w hali sportowej w Dobrej. W turnieju udział wzięło siedem drużyn z terenu gminy- OSP Strachocice, OSP Potworów-Marcinów, OSP Dąbrowica, OSP Dobra, OSP Rzymsko, OSP Skęczniew, OSP Linne.
Poniżej prezentujemy wyniki rywalizacji:
I miejsce: **OSP Skęczniew.**
II miejsce: **OSP Linne.**
III miejsce: **OSP Strachocice.**
IV miejsce: **OSP Rzymsko.**
Królem strzelców został **Łukasz Człapa** z OSP Strachocice, natomiast najlepszy bramkarz, to **Maciej Skrzypiński** z OSP Skęczniew.
Należy nadmienić, że zwycięska drużyna już 12 marca walczyć będzie o mistrzostwo powiatu tureckiego.

WICHURA I JEJ SKUTKI

strażacy w akcji

W dniu 17 lutego br. we wczesnych godzinach rannych między innymi przez teren naszej gminy przeszła wichura wraz z opadami deszczu, powodując duże straty w budynkach mieszkalnych i inwentarskich, w budynkach, w których prowadzona jest działalność gospodarcza oraz niszcząc setki drzew. W tych trudnych dla nas wszystkich chwilach z pomocą przyszła Powiatowa Państwowa Straż Pożarna w Turku a przede wszystkim jednostki Ochotniczych Straży Pożarnych z terenu naszej gminy. Jednostki OSP pomiędzy 17 a 19 lutego br. wyjeżdżały 44 razy do różnych zdarzeń. Jednostka OSP Dobra 25 razy, jednostka OSP Piekary 17 razy, jednostka OSP Rzechta 1 raz i Jednostka OSP Strachocice 1 raz. Z wyżej wymienionych 44 wyjazdów 21, to wyjazdy do zabezpieczenia uszkodzonych budynków a 23 wyjazdy, to wyjazdy do połamanych drzew zalegających na liniach energetycznych, budynkach i drogach.

Wiele miejscowości i domostw do dnia dzisiejszego nie posiada jeszcze prądu, co powoduje utrudnienia w normalnym funkcjonowaniu. Na szczęście podczas wichury ale też podczas akcji ratowniczych nie ucierpieli ludzie i ratownicy. Serdecznie dziękuję druhom i druhnom z PSP i OSP na czele z druhem Prezesem i druhem Komendantem Miejsko-Gminnego Związku Ochotniczych Straży Pożarnych w Dobrej za wielkie zaangażowanie i trud wniesiony w niesienie pomocy mieszkańcom naszej gminy ale też i gmin ościennych. Bez Waszego zaangażowania i bezinteresownej służby wiele osób do dnia dzisiejszego oczekiwało by pomocy. Dziękuję również osobom prywatnym za użyczanie swojego sprzętu w postaci ładowarek teleskopowych, dzięki którym można było znacznie przyspieszyć akcje ratownicze. Dziękuję również radnym i sołtysom za przekazywanie niezbędnych informacji pomiędzy urzędem a mieszkańcami.

Burmistrz Dobrej
/-/Tadeusz Gebler

Ogólnopolski Konkurs Plastyczny „Zapobiegajmy pożarom” - etap gminny

W tym roku po raz kolejny Zarząd Oddziału Miejsko-Gminnego ZOSP w Dobrej, przystąpił do organizacji gminnych eliminacji Ogólnopolskiego Konkursu Plastycznego „ZAPOBIEGAJMY POŻAROM” organizowanego przez Zarząd Główny ZOSP RP.

Konkurs miał na celu zainteresowanie dzieci, młodzieży i fascynatów ochroną przeciwpożarową, tradycją i życiem środowisk strażackich oraz rozwój uzdolnień plastycznych. Tematyka konkursu obejmowała udział jednostek straży pożarnych w akcjach ratowniczo-gaśniczych, zwalczaniu klęsk żywiołowych oraz w szkoleniu, zawodach, działalności prewencyjnej, kulturalnej i historię pożarnictwa.

Do konkursu mogły przystąpić dzieci, młodzież oraz twórcy – amatorzy. Konkurs przeprowadzony był w pięciu grupach wiekowych.

Do eliminacji gminnych w Dobrej prace swoich podopiecznych przesłali:

Zespół Szkolno-Przedszkolny w Dobrej,
Zespół Szkolno-Przedszkolny w Piekarach, Środowiskowy Dom Samopomocy w Żeronicach.

Wyniki konkursu gminnego rozstrzygniętego w dniu 13 grudnia 2021 r.:

I grupa – przedszkola:

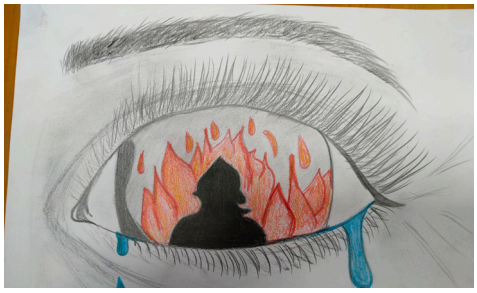

1. Adela Krajewska – ZSP w Piekarach;
2. Lena Dudek – ZSP w Dobrej;
3. Wiktoria Przybylak – ZSP w Dobrej;
4. Gabriela Graczyk – ZSP w Dobrej;
5. Hanna Gajewska – ZSP w Dobrej

II grupa – szkoły podstawowe klasy I-IV:

1.Karolina Gil – ZSP w Dobrej;
2. Lena Zasiadczyk – ZSP w Piekarach;
3. Marta Kaczmarzyńska – ZSP w Dobrej;
4. Joanna Kraska – ZSP w Piekarach;
5. Gabriela Szymczak – ZSP w Dobrej.

III grupa wiekowa – szkoły podstawowe klasy V-VIII:

1. Zuzanna Skrobania – ZSP w Piekarach;
2. Julia Jałkiewicz – ZSP w Piekarach;
3. Nikola Czyżak – ZSP w Piekarach;
4. Alicja Mila – ZSP w Dobrej;
5. Małgorzata Czupryńska – ZSP w Dobrej.

V grupa – osoby dorosłe:

1. Karol Światłowski – ŚDS w Żeronicach.

Prace z miejsc na podium i wyróżnienia przeszły do etapu powiatowego. Niebawem wszyscy laureaci konkursu z etapu gminnego otrzymają nagrody rzeczowe ufundowane przez Burmistrza Dobrej.

Materiał informacyjny
Urzędu Miejskiego w Dobrej

TEATR w DOBREJ

STYCZEŃ

OPOWIEŚĆ WIGILIJNA / Teatr w Dobrej

MARZEC

OSTATNIE TANGO Z HERBERTEM / Off Teatr

KWIECIEŃ

BUCIKI / Stowarzyszenie ZAGRAJ

MAJ

KTO ODKRYŁ AMERYKĘ? / Teatr Nowy im. K. Dejmka w Łodzi

CZERWIEC

BAJKA O DOBREJ i złej WRÓŻCE / O'Impro i Teatr Nowy w Łodzi

SIERPIEŃ

MY, PSY / MDK w Turku

WRZESIEŃ

PCHŁA SZACHRAJKA / Teatr w Dobrej

PAŹDZIERNIK

KLATKA / Akademicki Ośrodek Inicjatyw Artystycznych w Łodzi

LISTOPAD

IMPRESJE LWOWSKIE / Stowarzyszenie ZAGRAJ

GRUDZIEŃ

OPOWIEŚĆ WIGILIJNA / Teatr w Dobrej

• REPERTUAR 2022 •

SAMORZĄD WOJEWÓDZTWA WIELKOPOLSKIEGO

CENTRUM KULTURY W DOBREJ

ZAGRAJ STOWARZYSZENIE